Муниципальное образование
«Подпорожский муниципальный район
Ленинградской области»

ИТОГИ
социально-экономического развития Подпорожского муниципального района за 2024 год и задачи на 2025 год

г. Подпорожье
2025

БЮДЖЕТ

Результатом бюджетной политики Подпорожского муниципального района в 2024 году стало сохранение финансовой стабильности. Благодаря поступившим доходам исполнены все расходные обязательства отчетного года, сформирован задел на текущий год, который позволяет Подпорожскому муниципальному району чувствовать себя более уверенно и решать вновь возникающие задачи.

Основные параметры бюджета муниципального района

тыс. руб.

	Исполнение бюджета за 2023 год		**Исполнение бюджета за 2024 год**		% исполнения	**Темп роста к 2023 году**
	план	факт	план	факт		
ДОХОДЫ	**1 372 649,5**	**1 398 660,3**	**2 450 830,2**	**2 467 634,3**	**100,7**	**+1 068 974,0**
Налоговые и неналоговые доходы, в т. ч.	527 406,4	557 136,6	1 539 660,4	1 561 330,3	101,4	+1 004 193,7
НДФЛ	408 111,7	399 874,9	1 391 427,8	1 404 780,3	101,0	+1 004 905,4
Налог, взимаемый в связи с применением упрощенной системы налогообложения	85 000,0	85 347,8	100 300,0	100 604,3	100,3	+ 15 256,5
Налог, взимаемый в связи с применением патентной системы налогообложения	6 120,0	1 706,3	4 750,0	3 991,3	84,0	+2 285,0
Госпошлина	4 060,0	6 413,2	9 200,0	11 267,3	122,5	+4 854,1
Доходы от использования имущества находящегося в муниципальной собственности	18 720,0	19 483,9	20 925,0	24 597,9	104,1	-972,8
Доходы от продажи активов	2 400,0	7 005,4	5 990,0	10 123,6	169,0	+3 118,2
Безвозмездные поступления от других бюджетов бюджетной системы РФ (без возвратов)	845 243,1	841 424,4	911 169,8	906 304,0	99,5	+64 879,6
РАСХОДЫ, в т. ч.	**1 394 964,6**	**1 361 190,1**	**1 610 080,8**	**1 584 335,2**	**98,4**	**+223 145,1**
Межбюджетные трансферты бюджетам других уровней	239 221,0	237 690,7	285 961,1	280 126,9	98,0	+42 436,2
ДЕФИЦИТ (-) ПРОФИЦИТ (+)	**- 22 314,9**	**+37 470,2**	**+839 137,9**	**+883 299,1**	**x**	**x**

Общая сумма доходов в бюджет Подпорожского муниципального района за 2024 год составила **2 467 634,3** тыс. руб. при уточненном годовом плане в сумме **2 450 830,2** тыс. руб. (100,7 % исполнения), что выше поступлений 2023 года на сумму 1 068 974,0 тыс. руб., или на 76,4 %.

В общем объеме доходов бюджета ***налоговые и неналоговые доходы*** исполнены в сумме **1 561 330,3** тыс. руб. при годовом плане в сумме **1 539 660,4** тыс. руб., что составляет **101,4 %** исполнения. По сравнению с прошлым годом общая сумма поступлений по налоговым и неналоговым доходам увеличилась на сумму 1 004 193,7 тыс. руб., или на 180,2 %.

Безвозмездные поступления в 2024 году составили **906 304,0** тыс. руб. при уточненном годовом плане в сумме **911 169,8** тыс. руб., что составляет **99,5** % исполнения.

Расходная часть бюджета Подпорожского муниципального района за 2024 год исполнена в сумме **1 584 335,2** тыс. руб. при уточненном годовом плане в сумме **1 610 080,8** тыс. руб., что составляет **98,4** % исполнения. Расходы за счет средств федерального и областного бюджетов составили 711 587,1 тыс. руб. (44,9 % от общей суммы расходов), за счет средств местного бюджета – 872 748,1 тыс. руб. (55,1 %).

Расходы бюджета по функциональной классификации тыс. руб.

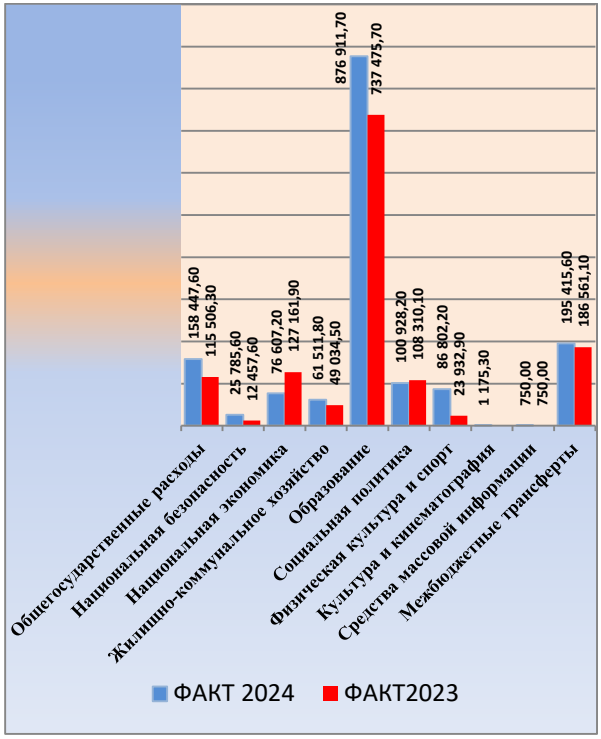

Наименование КФСР	Факт2024	Факт2023	Темп роста + -)
Общегосударственные расходы	158 447,6	115 506,3	+42 941,3
Национальная безопасность	25 785,6	12 457,6	+13328,0
Национальная экономика	76 607,2	127 161,9	- 50 554,7
Жилищно-коммунальное хозяйство	61 511,8	49 034,5	+12 477,3
Образование	876 911,7	737 475,7	+ 139 436,0
Культура, кинематография	1 175,3	0	+1 175,3
Социальная политика	100 928,2	108 310,1	-7 381,9
Физическая культура и спорт	86 802,2	23 932,9	+62 869,3
Средства массовой информации	750,00	750,0	
Межбюджетные трансферты	195 415,6	186 561,1	+8 854,5
	1 584 335,2	1 361 190,1	+223 145,1

Наибольший удельный вес в составе расходов бюджета района составляют расходы на социально-культурную сферу – 67,3 %, что в сумме составляет 1 065 817,4 тыс. руб. Из них на *образование* направлено 921 842,2 тыс. руб., на развитие молодежной политики, физкультуры и спорта 70 573,2 тыс. руб., на *социальную политику* –58 465,8 тыс. руб.

Бюджетам поселений предоставлены дотации на выравнивание бюджетной обеспеченности поселений за счет средств областного и районного бюджетов - 195 062,2 тыс. руб. (12,3 %) от общей суммы расходов, кроме того перечислены иные межбюджетные трансферты на решение вопросов местного значения по различным сферам деятельности в сумме 85 064,7 тыс. руб. (5,4 %).

Бюджетные инвестиции в объекты капитального строительства по объекту «Строительство автостанции в г. Подпорожье по адресу: Ленинградская область, г. Подпорожье, ул. Октябрят, д.10» составили 39 000 тыс. руб. (2,5% в общей сумме расходов бюджета).

В отчетном году были предоставлены средства федерального, областного и местного бюджетов на реализацию региональных (национальных) проектов в сфере образования на сумму 11 485,5 тыс. руб.

Расходы бюджета Подпорожского муниципального района в 2024 году осуществлялось в рамках 10 муниципальных программ в сумме 1 421 462,2 тыс. руб., что составляет 98,8% исполнения годовых назначений и 89,7% в общем объеме расходов бюджета. Непрограммные расходы составили 162 873,0 тыс. руб. (95,0% исполнения), что составляет 10,3 % в общей сумме расходов бюджета.

Бюджет Подпорожского муниципального района на 2025 год утвержден по доходам в сумме **1 501 955,3** тыс. руб., по расходам в сумме **1 998 860,7** тыс. руб. с дефицитом в размере **496 905,4** тыс. руб. Источниками финансирования дефицита бюджета являются остатки средств на начало года.

Налоговые и неналоговые доходы бюджета района на 2024 год прогнозируются в сумме 460 279,1 тыс. руб. (30,6% от общего объема доходов), безвозмездные поступления – 1 041 676,2 тыс. руб. (69,4%), в том числе дотация на выравнивание бюджетной обеспеченности муниципальному району из областного бюджета предусмотрена в сумме 353 122,7 тыс. руб.

Расходы на 2025 год сформированы с учетом реализации задач, поставленных в Указе Президента Российской Федерации от 07 мая 2012 года № 597, в части сохранения целевых показателей оплаты труда педагогическим работникам учреждений дополнительного образования, достигнутых в 2024 году; обеспечения доли расходов на финансирование обязательств, софинансируемых за счет субсидий из областного бюджета; обеспечения обязательств в сфере образования с учетом определения гарантированных муниципальных услуг и нормативных затрат на их оказание; предоставления дотаций на выравнивание бюджетной обеспеченности поселений из бюджета района, а также исполнения действующих расходных обязательств Подпорожского муниципального района.

Информация об исполнении бюджета Подпорожского городского поселения

Бюджет Подпорожского городского поселения за 2024 год исполнен **по доходам** в сумме **601 679,5 тыс. руб.,** или **на 101,1 %** годового плана, **по расходам** в сумме **495 925,0 тыс. руб.,** или **на 98,0%** годового плана.

В общей сумме доходов удельный вес **налоговых и неналоговых доходов** составил **44,5 %**, безвозмездных поступлений - **55,5%.**

За 2024 год в бюджет Подпорожского городского поселения поступило налоговых и неналоговых доходов в сумме 267 858,6 тыс. руб. при годовом плане 248 078,7 тыс. руб. (108,0 %) и выше АППГ на 191,4 %. Основными доходными источниками бюджета являются налог на доходы физических лиц (78,1% в общей сумме налоговых и неналоговых доходов бюджета), земельный налог (5,7%), доходы в виде арендной платы за земельные участки (4,4%).

Безвозмездные поступления на 01.01.2025 года составили **333 820,9** тыс. руб. при плане 347 377,1 тыс. руб.

Расходная часть бюджета Подпорожского городского поселения за 2024 год исполнена в сумме **495 825,0 тыс. руб**., или 98,0% годового плана.

Наибольший удельный вес в структуре расходов бюджета поселения составили расходы на жилищно-коммунальное хозяйство – 312 580,1 тыс. руб. или 63,0% в общей сумме расходов поселения и национальную экономику – 106 814,4 тыс. руб. или 10,9% в общей сумме расходов поселения.

Ж*илищное хозяйство* расходы составили 161 378,9 тыс. руб., из них наиболее значимые расходы предусмотрены на переселение граждан из аварийного жилищного фонда (средства публично – правовой компании «Фонд развития территорий», областного, районного и местного бюджетов) в сумме 152 903,6 тыс. руб.

Коммунальное хозяйство – расходы составили 39 910,2 тыс. руб., из них:

- 23 001,8 тыс. руб. – замена аварийных участков и оборудования инженерных сетей (средства Ленинградской области – 20 011,6 тыс. руб.),

- 9 775,8 тыс. руб. - создание мест (площадок) накопления твердых коммунальных отходов (средства Ленинградской области – 7 403,2 тыс. руб.),

- 3 302,3 тыс. руб. – возмещение недополученных доходов, в связи с оказанием услуг по отоплению электромаслянными радиаторами,

- 2 528,5 тыс. руб. – возмещение части затрат по оказанию банных услуг.

Благоустройство – расходы составили 111 291,0 тыс. руб., из них:

- 20 781,6 тыс. руб. – на уличное освещение (потребленная электроэнергия и техническое обслуживание);

- 12 498,5 тыс. руб. – благоустройство дворовых территорий (ул. Строителей д.9, д.7а, 7б, Сосновая д.15) в рамках мероприятий, направленных на повышение качества городской среды, в том числе средства Ленинградской области – 10 610,9 тыс. руб.,

- 18 608,5 тыс. руб. – прочие мероприятия по благоустройству (комплексное благоустройство территорий, ремонт тротуаров, вывоз снега, монтаж и демонтаж новогодней ели, уборка дворовых проездов и общественных территорий, ремонт контейнерных площадок),

- 4 188,7 тыс. руб. – поддержание санитарного состояния поселения

- 6 745,3 тыс. руб. – снос расселенных аварийных домов;

- 6 967,3 тыс. руб. – озеленение территории поселения (посадка, побелка деревьев, покос травы, содержание зеленых насаждений, валка деревьев).

Наиболее значимые расходы по благоустройству предусмотрены на формирование комфортной городской среды, финансирование на 01 января 2025 года составило 35 557,7 тыс. руб., в том числе федеральные средства – 8 861,5 тыс. руб., средства бюджета Ленинградской области – 20 230,8 тыс. руб., средства поселения – 6 465,4 тыс. руб. (благоустройство общественной территории Набережная р. Свирь 2 этап).

Транспорт – расходы составили 17 200,0 тыс. руб. компенсация затрат автотранспортному предприятию.

Дорожное хозяйство (*дорожные фонд*ы) – расходы составили 88 687,5 тыс. руб. (на ремонт, содержание автомобильных дорог и технических средств регулирования дорожного движения).

По разделу «Культура и молодежная политика» расходы составили 61 306,5 тыс. руб. в том числе:

- 6 347,1 тыс. руб. на материально – техническое обеспечение молодежного центра, в том числе средства бюджета Ленинградской области 5 000,0 тыс. руб.

- 36 709,2 тыс. руб. – на содержание МАУ «Подпорожский культурно-досуговый комплекс», из них на выплату заработной платы с начислениями - 24 355,1 тыс. руб.

- 17 195,4 тыс. руб. – на содержание МУК «Подпорожская центральная районная библиотека», из них на выплату заработной платы с начислениями – 13 500,0 тыс. руб. На 01.01.2025 года среднемесячная заработная плата работников культуры Подпорожского городского поселения «по дорожной карте» составила **61 381,89** руб.

ДЕМОГРАФИЯ

Основные демографические показатели:

Наименование поселения	Число родившихся		Число умерших		Число браков		Число разводов	
	2023	**2024**	2023	**2024**	2023	**2024**	2023	**2024**
Подпорожское городское поселение	116	**93**	319	**318**	95	**89**	78	**56**
Важинское городское поселение	10	**23**	35	**38**	8	**10**	12	**3**
Вознесенское городское поселение	8	**4**	40	**42**	7	**11**	10	**7**
Никольское Городское поселение	14	**12**	43	**38**	12	**9**	11	**4**
Винницкое сельское поселение	6	**8**	47	**35**	8	**7**	2	**4**
Всего по району	154	**140**	484	**471**	130	**126**	113	**74**

Анализ тенденций демографического развития Подпорожского района:

В 2024 году **рождаемость**, по данным отдела ЗАГС **снизилась** на 10% по сравнению с 2023 годом. Мальчиков появилось на свет – 64, девочек – 76.

Первым по счету ребенком в семье родилось 39 малышей, вторым – 45, третьим – 34 и последующим – 22.

Из общего количества рождений: 91% родителей являются жителями Ленинградской области; 7% - когда один из родителей житель Ленинградской области и 2% - когда оба родителя являются жителями другого региона.

В 2024 году **количество смертей** в сравнении с 2023 годом, **уменьшилось** на 3%. Мужчин – 250, женщин – 221.

Естественная убыль населения (превышение числа умерших над числом родившихся) в Подпорожском районе составила 331 человек или в 3 раза.

Средняя продолжительность жизни в районе у мужчин 63 года, женщин 75 лет.

Из общего количества смертей: 93% умерших жители Ленинградской области; 2% - жители других регионов; 2% - жители Санкт-Петербурга и 3% - без определенного места жительства.

Причины смерти за 2023-2024 годы

	Болезни системы кровообращения	Несчастные случаи и травмы	Новообразования	Болезни органов дыхания	Болезни органов пищеварения	Инфекционные заболевания	Отравления алкоголем	ДТП	Пожары	Прочие	Общее количество
	1	2	3	4	5	6	7	8	9	10	11
2023	236	29	91	30	48	1	8	3	0	38	484
2024	**167**	**36**	**90**	**15**	**52**	**1**	**9**	**5**	**1**	**95**	**471**

Также сотрудниками отдела ЗАГС проводился целый ряд, посвященных чествованию «золотых» и «бриллиантовых» юбиляров совместной супружеской жизни, открытию выставки органов ЗАГС Ленинградской области «Там, где рождается семья», Дню защиты детей, праздничным мероприятиям, посвященным 68-летию со Дня образования г. Подпорожье и 97-ой годовщине со Дня образования Подпорожского района, Дню семьи, любви и верности, Дню матери, Дню правовой помощи детям и др.

Любовь
Счастье

Мамы,
выход

ПРОМЫШЛЕННОСТЬ

Экономика Подпорожского района имеет преимущественно промышленный характер. Основные отрасли промышленности - лесозаготовительная и деревообрабатывающая, основаны на природных ресурсах. На территории района добывается песок, щебень, гравий, бутовый и природный камень, производятся строительные материалы, ремонтируются суда, изготавливаются железобетонные конструкции мостов и других сооружений, работают предприятия легкой и пищевой промышленности.

В настоящее время базисом экономики Подпорожского района являются 6 промышленных предприятий, которые производят конкурентоспособную продукцию:

- АО «Мостожелезобетонконструкция» Подпорожский завод МЖБК *(производство изделий из бетона для использования в строительстве);*
- ООО «ВЛП Свирь» *(производство пиломатериалов)* новое предприятие*;*
- АО «Вознесенская РЭБ флота» *(ремонт судов);*
- АО «БТК групп» Подпорожская фабрика *(пошив спецодежды);*
- Каскад Ладожских ГЭС филиал «Невский» ОАО «ТГК-1» *(производство электрической энергии)*;
- ООО «Карьер-Щелейки» *(добыча строительного камня)*.

Экономический кризис, вследствие применения широкомасштабных антироссийских санкций с начала специальной военной операции, негативно отразился на производственной деятельности предприятий, особенно лесной отрасли, в большей степени ориентированной на экспорт. В настоящее время большинству предприятий лесопромышленного комплекса (далее – ЛПК) не удалось достигнуть докризисных объемов производства и оборота средств, но благодаря профессионализму руководителей, изменению их подходов в управлении и работе предприятий, поиску новых рынков сбыта продукции, малый бизнес ЛПК сохраняет свои производства.

С середины 2024 года в экономической ситуации района наблюдались положительные тенденции, обусловленные началом запуска производственной деятельности нового обрабатывающего предприятия ЛПК ООО «ВЛП Свирь», численность работников которого к концу года составила 103 человека, и производственной стабильности уже действующих предприятий. Это послужило и стабилизацией ситуации с занятостью населения, обеспечило работой ряд предприятий малого бизнеса, позволило предприятиям ЛПК реализовывать лесоматериалы как на территории района, так и за его границами.

ИНВЕСТИЦИИ В СТРОИТЕЛЬСТВО

Строительство и инвестиции на территории Подпорожского района, их объём и динамика характеризуют процессы развития муниципального образования, а также эффективность деятельности органов местного самоуправления в развитии этих процессов.

За 2024 года на строительство объектов на территории Подпорожского района бюджетные инвестиционные вложения составили в общей сумме 1 134 876,26 тыс.руб., в том числе:

- ✓ средства публично-правовой компании «Фонд развития территорий» (Фонд развития) – 320 556,84 тыс.руб.,
- ✓ средства областного бюджета (ОБ) – 760 528,92 тыс.руб.,
- ✓ средства местного бюджета (МБ) – 53 790,50 тыс.руб.

Указанные средства были направлены на строительство следующих объектов.

Жилые объекты

В 2024 году в рамках реализации региональной адресной программы «Переселение граждан из аварийного жилого фонда на территории Ленинградской области в 2019-2025 годах» (далее – Программа) на территориях:

МО «Подпорожское городское поселение»

Введен в эксплуатацию шестой корпус многоквартирного жилого дома в количестве 135 квартир общей площадью 8487,3 м^2 по адресу: г.Подпорожье, пр. Кирова, д.25, израсходованы

средства в сумме 146 735,31 тыс.руб., в том числе 45 791,13 тыс.руб. (средства Фонда развития), 88 009,25 тыс.руб. (средства ОБ), 12 934,93 тыс.руб. (средства МБ). Завершен IV этап реализации Программы, новый жилой комплекс из шести многоквартирных домов (далее – МКД) стал украшением города.

МО «Винницкое сельское поселение»

В 4 квартале 2024 начато строительство МКД на 52 квартиры общей площадью 2318,81 м^2 по адресу: Подпорожский район, с. Винницы, ул. Советская, д. 98а. Общая сумма расходов составляет 290 565,81 тыс.руб., в том числе: 274 765,71 тыс.руб. (средства Фонда развития), 15 800,10 тыс.руб. (средства МБ).

МО «Вознесенское городское поселение»

По этапу 2024-2025 года Программы Администрация МО «Вознесенское городское поселение» приобрела 15 жилых помещений в МКД по адресу: г.Подпорожье, пр. Кирова, д. 25, корп. 6. В декабре 2024 года заключено 3 муниципальных контракта на приобретение в муниципальную собственность жилых помещений для переселения граждан из аварийного жилья в общем количестве 118 квартир в строящемся МКД по адресу: Подпорожский район, гп Вознесенье, ул. Горная, д. 14. Общая сумма расходов составляет 667 399,85 тыс.руб., в том числе 636 639,67 тыс.руб. (средства ОБ), 20 760,18 тыс.руб. (средства МБ).

Спортивные объекты

На реализацию мероприятий по строительству стадиона с футбольным полем с искусственным покрытием в г.Подпорожье, ул.Парковая, участок №15 израсходовано 39000,00

тыс.руб., в том числе: 35880,00 тыс.руб. (средства ОБ), 3120,00 тыс.руб. (средства МБ). Выполнены работы по проектной организации строительства (снос зеленых насаждений, монтаж инженерных сетей, планировка территории).

Объекты культуры

Администрацией МО «Важинское городское поселение» в 2024 году разработана проектно-сметная документация на строительство Дома культуры площадью 3 630,4 м^2 со зрительным залом на 200 мест. Общая сумма расходов составила 1 175,29 тыс.руб. (средства МБ).

Также, по региональной программе продолжается капитальный ремонт, оснащение мебелью и медицинским оборудованием стационара ГБУЗ ЛО «Подпорожская межрайонная больница».

МАЛЫЙ БИЗНЕС

Развитие предпринимательства является важной составляющей развития экономики. Малое и среднее предпринимательство способствует поддержанию конкурентной среды, обеспечивает население рабочими местами, уровнем доходов, товарами и услугами, поступление налоговых доходов муниципальных образований.

Малый и средний бизнес в Подпорожском районе представлен практически во всех сферах экономической деятельности: промышленности, торговле, общественном питании, бьюти-индустрии, строительстве, предоставлении бытовых, медицинских услуг, сельском

хозяйстве, образовании, спорте и так далее. Наиболее востребованными направлениями предпринимательской активности являются:

- торговля оптовая и розничная; ремонт автотранспортных средств и мотоциклов – 32%;
- транспортировка и хранение – 14,3%;
- сельское, лесное хозяйство, охота, рыболовство и рыбоводство – 11%
- строительство – 9,5%
- обрабатывающие производства – 8%.

По данным Единого реестра субъектов малого и среднего предпринимательства ФНС России по состоянию на 31 декабря 2024 года на территории Подпорожского муниципального района действует 874 субъекта малого и среднего предпринимательства (далее – субъекты МСП) (в 2023 году – 880 субъектов), в том числе 177 юридических лиц и 697 индивидуальных предпринимателей. В 2024 году зарегистрировано 152 вновь созданных субъектов МСП (по

отношению к прошлому 2023 году прирост составил 5,6%), из них: 25 юридических лиц и 127 индивидуальных предпринимателя. Кроме этого на территории района зарегистрировано и осуществляют деятельность порядка 1900 физических лиц, не являющиеся индивидуальными предпринимателями и применяющие специальный налоговый режим «Налог на профессиональный доход» (далее – самозанятые граждане), по отношению к прошлому 2023 году прирост составил 27,7%.

В настоящее время малое и среднее предпринимательство испытывает большие трудности в ведении деятельности, поэтому очень важна всесторонняя поддержка бизнеса на всех уровнях власти.

Так, за 2024 год на федеральном и региональном уровне финансовую поддержу в виде грандов и субсидий получили 9 субъектов предпринимательства в общей сумме 12209,7 тыс. рублей.

На муниципальном уровне поддержку оказывают исполнительные органы власти, организация инфраструктуры поддержки Подпорожский Фонд развития экономики и предпринимательства «Центр Делового Сотрудничества» (далее – Центр Делового Сотрудничества), а также филиалы в Подпорожском районе ГКУ «Центр занятости Ленинградской области» и ЛОГКУ «Центр социальной защиты населения».

Органы местного самоуправления Подпорожского муниципального района ставят приоритетной задачей поддержку бизнеса путем оказания информационной, консультационной, финансовой, имущественной поддержки, обучения ведению бизнеса, популяризации предпринимательской деятельности, формирования необходимой инфраструктуры. На эти цели в 2024 году финансирование составило 3786,6 тыс. рублей.

На местном уровне финансовую поддержку на развитие бизнеса в виде субсидий в общей сумме 2800,0 тыс. рублей получили 5 субъектов предпринимательства по следующим

бизнес-проектам: «Машинная вышивка на тканях, готовой одежде и других изделиях», «Открытие гостевого дома «МЁД», «Ремонт автоэлектрики, изготовление автоключей, установка сигнализаций», деревообрабатывающая мастерская «Добродел», «Производство мучных кондитерских изделий, тортов и пирожных недлительного хранения».

Весомый вклад в поддержку бизнеса путем оказания информационной, консультационной поддержки, его популяризацию вносит Центр Делового Сотрудничества. За отчетный год:

- субъектам МСП, самозанятым гражданам, физическим лицам оказано 2526 консультационных услуг;
- прошли обучение по программе «Введение в предпринимательство» 40 человек;
- проведено 5 информационных обучающих мероприятий и 7 мероприятий, направленных на популяризацию предпринимательства.

Стимулирующим фактором ежегодного роста самозанятых граждан является финансовая поддержка, оказываемая ЛОГКУ «Центр социальной защиты населения» филиал в Подпорожском районе в виде государственной социальной помощи на основе социального контракта. За 2024 год заключено 30 социальных контрактов на осуществление предпринимательской деятельности на общую сумму 9841,7 тыс. рублей. Ежегодные результаты показывают высокую востребованность данной поддержки.

Подпорожским филиалом ГКУ «Центр занятости населения Ленинградской области» в 2024 году консультационная услуга по программе «Займись делом» на начало предпринимательской деятельности безработных граждан оказана 85 гражданам. Единовременная финансовая помощь безработным гражданам на начало предпринимательской деятельности при её регистрации оказана 5 гражданам в размере 50,0 тыс. рублей.

Субъекты предпринимательского сообщества активно принимали участие в региональных мероприятиях конкурсах. Семья Гусевых (ООО «Верность», социальные услуги) стала победителем ежегодного конкурса Законодательного Собрания Ленинградской области «Семейное дело - 2024» в номинации «Социально ответственный бизнес».

ПОТРЕБИТЕЛЬСКИЙ РЫНОК

По итогам работы за 2024 год состояние потребительского рынка Подпорожского района характеризуется положительной динамикой, обоснованной повышением уровня товарной насыщенности, развитием торговых объектов, объектов общепита и сферы услуг.

Реализация продовольственных и смешанных товаров преимущественно представлена магазинами сетевой торговли шаговой доступности, которые расположены на первых этажах жилых домов или в отдельно стоящих зданиях, находящихся в непосредственной близости от жилых домов. Дефицит продовольственных товаров отсутствует.

Оборот розничной торговли по крупным организациям на территории Подпорожского района составил 3935,6 млн. рублей, темп роста составил 114,7% по сравнению с 2023 годом.

Объем платных услуг населению составил 362,0 млн. рублей, темп роста составил 105,3% по сравнению с 2023 годом.

Дислокация торговых объектов на территории Подпорожского района включает:

- 250 объектов торговли, из них 223 ед. стационарных объектов, 27 ед. нестационарных объектов. Торговая площадь объектов составляет – 21608,57 кв.м., из них: площадь стационарных объектов – 20889,87 кв.м, нестационарных объектов – 718,7 кв.м.

Торговыми предприятиями, определяющими развитие потребительского рынка в Подпорожском муниципальном районе на сегодняшний день, являются 32 предприятия сетевой торговли: «Пятерочка» - 9 объектов, «Магнит» - 7 объектов, «Светофор» - 1 объект, «Красное и Белое» - 3 объекта, «Градусы» – 2 объекта, «FixPrice» – 2 объекта, «Улыбка Радуги» - 1 объект, «Магнит Косметик» – 2 объекта, «ДНС» - 1 объект, «Элемент» - 1 объект, «Аста» - 1 объект, а также 4 офиса сотовой связи: «Мегафон», «Билайн», «МТС», «Теле2».

Важную роль в удовлетворении спроса населения в малых населенных пунктах, играют пункты выдачи интернет-магазинов, обеспечивая доступ к широкому ассортименту товаров и создавая дополнительные рабочие места. Популярность маркетплейсов обеспечивает рост пунктов выдачи заказов, в районе их уже 38: 20 пунктов – «Ozon», 7 пунктов – «Wildberries», 1 пункт – «СберМаркет», 1 пункт – «Яндекс.Маркет», 9 пунктов – «МегаМаркет».

Торговая сеть Подпорожского района концентрируется в основном в административных центрах поселений, где проживает большая часть населения. 49 населенных пунктов района, что составляет 69% от общего количества, являются отдаленными, труднодоступными и малонаселенными. Снабжение жителей, проживающих в этих населенных пунктах продуктами

и товарами первой необходимости, ведется посредством 6 автомагазинов Подпорожского РАЙПО и индивидуальных предпринимателей.

За отчетный период 2024 года Подпорожскому РАЙПО оказана финансовая поддержка в виде субсидии в целях возмещения части затрат по доставке товаров в отдаленные сельские населенные пункты Подпорожского муниципального района, начиная с 11 км от пункта получения этих товаров, в размере 2764,44 тыс. рублей.

Сфера бытового обслуживания населения является неотъемлемой частью потребительского рынка района, представляет социально - значимый сектор экономики. В районе оно представлено 61 объектом по оказанию бытовых услуг. В данной сфере задействовано 101 человек из числа самозанятых граждан и индивидуальных предпринимателей.

Услуги общественного питания в среднем ценовом сегменте по-прежнему востребованы и пользуются спросом. Сдерживающим фактором является недостаточное количество квалифицированных кадров. На сегодняшний день на территории Подпорожского района осуществляют свою деятельность 49 объектов общественного питания (открытой и закрытой сети). Помимо своего прямого предназначения данные предприятия выполняют также и функцию организации досуга.

На территории всех пяти поселений Подпорожского района работают ярмарочные площадки, на которых местные сельхозтоваропроизводители и граждане, имеющие личные подсобные хозяйства, могут реализовывать свою продукцию. Кроме того, проходят специализированные ярмарки, ярмарки промышленных и продовольственных товаров, ярмарки – выставки. За отчетный период проведено 47 ярмарок на которых использовано 2252 торговых мест.

Для повышения уровня и качества обслуживания населения с предпринимателями, действующими сфере потребительского рынка, ведется постоянная работа по информационному взаимодействию. Специалисты Администрации регулярно информируют предпринимателей о проведении различных мероприятий. Субъекты предпринимательского сообщества охотно откликаются на участие в региональных конкурсах профессионального мастерства. Команда ООО «Мой новый ресторан» показала отличную подготовку в борьбе за Кубок Губернатора Александра Дрозденко во втором кулинарном чемпионате «Лучший шеф-повар 47-го региона». Порадовали также результаты конкурса «Лучший по профессии в сфере торговли», который проходил в рамках Форума потребительского рынка Ленинградской области. Представитель Подпорожского РАЙПО, стал победителем в номинации «Лучший кассир», заняв почетное 1 место.

СЕЛЬСКОЕ ХОЗЯЙСТВО

В 2024 году в сфере агропромышленного комплекса осуществляли деятельность:

- 6 предприятий (обособленных подразделений) рыбохозяйственного комплекса;
- 1 индивидуальный предприниматель, осуществляющий вылов рыбы;
- 1 предприятие пищевой промышленности;
- 11 крестьянских (фермерских) хозяйств (далее - К(Ф)Х);
- 2248 личных подсобных хозяйств (далее – ЛПХ) населения, включая 10 граждан, оформивших самозанятость.

В К(Ф)Х и ЛПХ района производят молоко, молочные продукты, мясо, мёд, продукцию пчеловодства, выращивают клубнику, картофель и другие овощи.

Поголовье сельскохозяйственных животных в малых формах хозяйствования по данным ветеринарной службы Подпорожского района на 01.01.2025 года составляет:

- 407 голов крупного рогатого скота (в т.ч. коров - 169 голов), что по сравнению с 2023 годом меньше на 33 головы (в т.ч. коров на 5 голов) или на 7,5%;
- 224 головы свиней, что по сравнению с 2023 годом больше на 14 голов или на 6,7%;
- 503 головы мелкого рогатого скота (овцы и козы), что по сравнению с 2023 годом больше на 97 голов или на 16,2%;
- 2000 голов кроликов, поголовье сохранилось на уровне 2023 года;
- 2595 голов птицы, поголовье сохранилось на уровне 2023 года.

В 2024 году К(Ф)Х Подпорожского района произведено основных видов продукции сельского хозяйства:

- мяса (в живом весе) -15,18 тонн, увеличение к 2023 году на 47,3%;
- молока - 228,1 тонн, увеличение к 2023 году на 8,6%;
- товарного меда - 2,7 тонны, увеличение к 2023 году на 28,6%;
- садовой земляники(клубники) - 11,5 тонн, увеличение к 2023 году на 64,3%.
- улов рыбы - 11,2 тонн, увеличение к 2023 году на 4,7%.

В 2024 году предприятием пищевой и перерабатывающей промышленности выпущено хлебобулочной продукции в объеме 375 тонн на сумму 59515,0 тыс. рублей, по отношению к 2023 году объемы продукции уменьшились на 64 тонны или на 14,6%.

В мае 2024 года на территории Важинского городского поселения (урочище Ёконда) К(Ф)Х Марины Давыдовой были заложены первые девять гектаров яблоневого сада, на которых удалось высадить порядка 3370 саженцев. В общей сложности культурно-техническими мероприятиями было охвачено свыше 146 гектаров земли. Заросшие лесом, кустарником и сорняками земли, удалось привести в порядок. Ежегодно планирует высаживать 20–30 гектаров яблоневого сада, что позволит полностью реализовать проект к 2030 году. Кроме выращивания яблок планируется наладить производство по переработке плодов.

За 2024 год сельхозпроизводители Подпорожского района получили всестороннюю финансовую поддержку в виде субсидий и грантов в общей сумме 7646,86 тыс. рублей за счет средств областного бюджета.

Помимо этого, поддержка сельхозпроизводителей малых форм хозяйствования оказана путем предоставления возможности сбыта своей продукции на пяти организованных сельскохозяйственных ярмарках, проведенных на территории Подпорожского района.

На протяжении уже многих лет в Подпорожском районе наиболее перспективная и динамично развивающаяся отрасль агропромышленного комплекса – рыбоводство, она представлена 6 предприятиями, которые занимаются круглогодичным выращиванием товарной форели с дальнейшей реализацией на внутреннем рынке, как в живом, так и охлаждённом виде. Предприятия выпускают широкий ассортимент рыбной продукции: рыбу горячего копчения, филе рыбы холодного копчения, рыбные пресервы и красную икру.

За 2024 год рыбоводными предприятиями выращено 2103,4 тонн форели, в сравнении с 2023 годом объем выращивания снизился на 70,2 тонн или на 3,2%, реализовано – 1370,0 тонн, что в сравнении с 2023 годом на 50,0 тонн или на 3,5% меньше. Снижение объемов обусловлено тем, что отдельные рыбные хозяйства понесли потери поголовья товарной форели, также жаркое лето неблагоприятно повлияло на выращивание аквакультуры.

Рыбная продукция предприятий ООО «Форель на Свири» и ООО «Гавань» уже традиционно представляется на ежегодных областных мероприятиях: Ленинградском областном туристическом фестивале «Корюшка идет», Международной сельскохозяйственной выставке-ярмарке «Агрорусь»; крупнейшем сельскохозяйственном событии региона «День Поля Ленинградской области».

В 2024 году глава К(Ф)Х Мастицкий В.И. с семьей отмечены Благодарностью Губернатора Ленинградской области в марафоне добрых дел «Команда заботы» отправив в зону СВО более 200 кг. меда.

РЕАЛИЗАЦИЯ ОБЛАСТНОГО ЗАКОНА ЛЕНИНГРАДСКОЙ ОБЛАСТИ №3-ОЗ В 2024 ГОДУ

В 2024 году в рамках реализации областного закона Ленинградской области от 15 января 2018 года №3-оз «О содействии участию населения в осуществлении местного самоуправления

в иных формах на территориях административных центров и городских поселков муниципальных образований Ленинградской области» (далее – 3-оз) выполнены по ремонту участка тротуара вдоль городского парка от ул. Волкова до ул. Физкультурная, г. Подпорожье

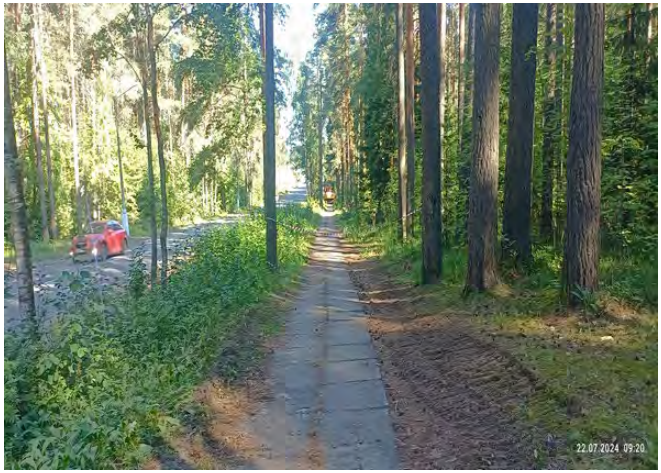

В качестве участия граждан в реализации инициативных предложений было принято решение провести работы по очистке территории от мусора (проведен субботник).

В рамках реализации областного закона 3-оз в 2024 году в областном бюджете запланированы денежные средства в размере 2 040 900 рублей, софинансирование из местного бюджета составит - 304 963 рублей, общая сметная стоимость проекта - 2 345 863 рубля.

В целях реализации областного закона 3-оз был заключен муниципальный контракт. Работы по ремонту тротуара завершены в полном объеме, произведена оплата выполненных работ.

16 февраля 2024 года принят областной закон Ленинградской области №10-оз «О содействии участию населения в осуществлении местного самоуправления в Ленинградской области». Закон направлен на дальнейшее развитие в регионе практики содействия участию населения Ленинградской области в осуществлении местного самоуправления посредством оказания содействия институту старост сельских населенных пунктов, общественных советов и территориального общественного самоуправления (далее – ТОС, областной закон 10-оз). ***Полномочия инициативных комиссий*** административных центров муниципальных образований Ленинградской области ***прекращаются с 01.01.2025 г***.

В целях реализации областного закона от 16 февраля 2024 года № 10-оз поселениями Подпорожского муниципального района была проведена работа по созданию ТОС, в результате чего создано 5 ТОС (по одному в каждом поселении).

Для участия в конкурсном отборе муниципальных образований на предоставление субсидии из областного бюджета Ленинградской области для реализации в 2025 году инициативных проектов, выдвинутых ТОСами, старостами и общественными советами в рамках реализации областного закона № 10-оз, в мае 2024 года проведены собрания с ТОС и жителями сельских населенных пунктов Подпорожского городского поселения, в Правительство Ленинградской области направлена заявка о предоставлении субсидии.

РЕАЛИЗАЦИЯ ОБЛАСТНОГО ЗАКОНА ЛЕНИНГРАДСКОЙ ОБЛАСТИ №147-ОЗ В 2024 ГОДУ

В целях реализации областного закона от 28 декабря 2018 года № 147-оз «О старостах сельских населенных пунктов Ленинградской области и содействии участию населения в осуществлении местного самоуправления в иных формах на частях территорий муниципальных образований Ленинградской области» (далее – 147-оз) в мае 2023 года были проведены собрания с жителями сельских населенных пунктов Подпорожского городского поселения с участием старост и общественных советов, на которых жители выдвигали свои инициативные предложения для их реализации в 2024 году, обсуждался вопрос о видах участия граждан/юридических лиц в реализации инициативных предложений.

На основании инициативных предложений граждан в 2024 году, в рамках 147-оз, проведены следующие мероприятия:

- устройство уличного освещения в д. Посад,
- ремонт участков автомобильных дорог в д. Пидьма по ул. Луговая, д. Волнаволок по ул. Сосновая, п. Токари по ул. Железнодорожная, с. Шеменичи по ул. Молодежная, д. Пертозеро по ул. Верхняя и спуск на ул. Нижняя, д. Кезоручей – круговая дорога от поворота на 3-ий проезд до ул. Луговая, д. Хевроньино по ул. Набережная, д. Плотично по ул. Лодочная,
- ремонт заездов на ул. Зеленый тупик и на ул. Полевая в д. Мятусово.

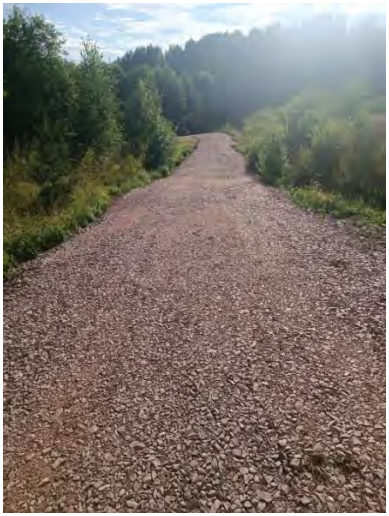

Из областного бюджета Ленинградской области на реализацию мероприятий в рамках 147-оз в 2024 году выделены денежные средства в размере 2 500 000 рублей, софинансирование

из местного бюджета составило 373 564 рублей, внебюджетные источники (финансовое участие юридического лица) – 10 000 рублей. Итого общая сметная стоимость проекта составила - 2 883 564 рублей.

В целях реализации областного закона 147-оз были заключены муниципальные контракты на выполнение работ. Запланированные мероприятия выполнены в полном объёме, произведена оплата.

ДОРОЖНОЕ ХОЗЯЙСТВО

В рамках реализации мероприятий муниципальной программы «Развитие автомобильных дорог и организация транспортного обслуживания в границах МО «Подпорожское городское поселение» за 2024 год выполнение составило 103 350 420,8 тыс.руб.– средства бюджета МО «Подпорожское городское поселение».

В 2024 году выполнялись работы по содержанию и механизированной уборке дорог общего пользования местного значения в г. Подпорожье и в населенных пунктах на территории Подпорожского городского поселения.

Выполнены работы по ремонту автомобильных дорог общего пользования местного значения на сумму 28 430,21 тыс.руб., в том числе:

- ремонт дворовых проездов: ул. Сосновая, д.13-б (360 м2); ул. Красноармейская, д.11 (280 м2); ул. Красноармейская, д.15 (260 м2); ул. Волховская, д.26, 28, 30, 32;
- ямочный ремонт (264 м2); БЦМ (715 м2); ремонт дорог картами (2787,9 м2);
- ремонт авт.дороги д. Хевроньино (652 м2);
- ремонт дороги, ул. Планеристов (2270 м2);
- устройство сети водоотведения по ул. Малиновая, д. Кезоручей (6 м, диам.400 мм);
- ремонт автомобильных дорог в деревнях (1050 м2);
- выполнение работ по ремонту автомобильной дороги общего пользования местного значения по ул. Родниковая (от АЗС до пр. Ленина) (4018 м2);
- ремонт проезда между домами №35 и №37 (544,5 м2)
- ремонт проезда по ул. Сосновая (от ул. Больничная до ул. Волкова, 21) (282 м2)
- ремонт дороги, ул. Волховская (6291 м2)
- устройство проезда (1074 м2) и парковки (180 м2) к набережной р.Свирь
- ремонт авт.дороги по ул. Родниковая (166 м2)
- ремонт проезда м/у домов 16 и 18 по ул. Комсомольская (137 м2)
- работы по строительству участков авт.дорог: от ул. Звонкая до д.10, пер. Подгорный, д. Хевроньино (312 м2); вдоль д.10,11 по ул. Ромашковая, г. Подпорожье (580 м2);
- подготовительные работы по строительству авт.дорог: мкрн. Зеленый, Второй проезд (700 м2); мкрн. Ольховец от пер. Пришкольного (2400 м2);

В рамках муниципальной программы проведены мероприятия по безопасности дорожного движения на сумму 9 287,99 тыс. руб. Выполнены работы по строительству светофорного объекта на пересечении пр. Кирова - ул. Красноармейская - ул. Октябрят. В том числе работы по техническому обслуживанию светофорных объектов, по обслуживанию, замене и установке дорожных знаков, по нанесению осевой разметки автомобильных дорог и пешеходных переходов, по ремонту пешеходных переходов, по ремонту, замене и покраске дорожных ограждений.

В рамках мероприятия «Формирование законопослушного поведения участников дорожного движения» приобретена для школьников начальных классов полиграфическая продукция "Расписание уроков" 300 шт. на сумму 15,00 тыс.руб.

БЛАГОУСТРОЙСТВО

В рамках реализации муниципальной программы «Развитие частей территории и благоустройство МО «Подпорожское 117 054 137,0 тыс. руб. в том числе за счет средств федерального бюджета – 8 861 529,2 тыс. руб., областного бюджета в сумме 42 785 861,4 тыс.руб., местного бюджета в сумме 65 406 746,5 тыс. руб.

Фото Виктора Бартенева

В рамках реализации мероприятия "Реализация программ формирования современной городской среды" проводились работы по комплексному благоустройству общественной территории набережная реки Свирь (2 этап), г. Подпорожье Ленинградской области. В рамках контракта выполнены работы по подготовке территории, устройству пешеходных дорожек из тротуарной плитки, озеленению, устройству наружного освещения, устройству дренажа, установке скамеек и урн, по установке МАФов и АРТ-объектов, устройство волейбольной площадки, установка канатной дороги – тарзанки, лестничных маршей, устройство газонов и посев трав.

Фото Виктора Бартенева

В рамках реализации мероприятия "Формирование комфортной городской среды" выполнено комплексное благоустройство дворовых территорий по адресам: д. 9, д.7-а, д.7-б и д.6-а по ул. Строителей и д. 15 по ул. Сосновая в г. Подпорожье.

В рамках муниципального контракта выполнены работы по устройству дворового проезда из асфальтобетона, тротуаров и пешеходных дорожек из тротуарной плитки, выполнен монтаж детского оборудования, устройство освещения, установка скамеек и урн, устройство газона, посев трав и посадка деревьев.

В рамках реализации мероприятий «Благоустройство территории МО «Подпорожское городское поселение» за 2024 год проводились работы:

- по техническому обслуживанию и ремонту уличного освещения на территории МО «Подпорожское городское поселение»;

– по озеленению территории г. Подпорожье выполнены работы по выкашиванию травы на городских территориях, устройству и содержанию клумб, валке аварийных деревьев, стрижке кустарников и формовочной обрезке деревьев, побелке деревьев, посадке деревьев, очистка газонов от опавшей листвы;

- по организации и содержанию мест захоронений выполнены работы по расчистке от древесно-кустарниковой растительности и ремонту дороги на Городском кладбище, услуги по обращению с твердыми коммунальными отходами;

- поддержание санитарного состояния поселения выполнены работы по уборке незакрепленных территорий, по уборке несанкционированных свалок, санитарной уборке территорий в г. Подпорожье, услуги с твердыми коммунальными отходами;

- проведены химические мероприятия по уничтожению борщевика Сосновского;

- по прочим мероприятиям по благоустройству выполнены работы по изготовлению и установке арт-объектов в Парк (7 шт.), промывка и очистка канализационных сетей, патрулирование Парка, монтаж звукового оборудования в Парке (громкоговорители - 8 шт), проведение лабораторных испытаний, экспертиза сметной документации, разработка технической документации, инженерно-геодезических изысканий, окраска скамеек и урн, стелы, монтаж МАФ в Парке (12 шт.), монтаж шлагбаума в Парке (1 шт.), организация доступной среды для инвалидов к мемориалу "Братское захоронение...", тех.присоединение к эл.сетям и прокладка кабеля, водопровод в Городском парке, поставка биотуалета для проведения мероприятия, ремонт тротуара по ул. Свирская, 47-47а, монтаж/демонтаж сцены, елей, катальных горок, изготовление информационных табличек, стендов, установка ворот на сцене в Парке, содержание и обслуживание Городского парка, расчистка территорий от снега, расчистка от кустарника, ремонт тротуара ул. Горького д.16в, устройство минерализованной противопожарной полосы и расчистка противопожарных водоемов, установка памятника воинского участка Варбеги, обслуживание фонтана на Городской площади, устройство тротуара ул. Комсомольская, оказание услуг автогидроподъемника (автовышки), ремонт тротуара вдоль городского парка от ул. Волкова до ул. Физкультурная, благоустройство лыжни, устройство ограждений ул. Строителей, устройство ограждений на спорт площадке пр. Механический, ремонт тротуара пр. Кирова, ремонт тротуара ул. Красноармейская д.3а, ремонт тротуара ул. Свирская.

В рамках реализации мероприятия, направленные на цели достижения федерального проекта «Комплексная система обращения с твердыми коммунальными отходами» выполнены работы по созданию площадок накопления твердых коммунальных отходов в количестве 22 шт. и приобретения контейнеров для твердых коммунальных отходов в количестве 10 шт., приобретение контейнеров для ртутных ламп (2 шт.) и для батареек (10 шт.), установке информационных табличек, устройству контейнерной площадки для отходов не относящихся к ТКО ул. Красноармейская напротив д.27а.

ТРАНСПОРТ

В целях организации транспортного обслуживания населения в границах Подпорожского муниципального района в рамках своих полномочий Администрацией Подпорожского муниципального района организованы двадцать маршрутов регулярных перевозок по регулируемым тарифам (два городских, пять в границах Подпорожского городского поселения, девять между поселениями и четыре в границах Винницкого сельского поселения)

Пассажирские регулярные перевозки населения по регулируемым тарифам в границах Подпорожского городского поселения выполняет МУТП ПМР «Автогарант Плюс» на

основании муниципального контракта на выполнение работ, связанных с осуществлением регулярных перевозок пассажиров и багажа автомобильным транспортом по регулируемым тарифам по муниципальным маршрутам регулярных перевозок с 01 января 2023 года по 31 декабря 2025 года.

За 2024 года в рамках реализации муниципальной программы перевозчику возмещены затраты в связи с осуществлением перевозок по регулируемым тарифам пассажиров и багажа автомобильным транспортом по муниципальным маршрутам регулярных перевозок на общую сумму 50 838,70 тыс. руб. в том числе за счет средств бюджета Подпорожского городского поселения 17 200,00 тыс. руб. на возмещение затрат в связи с осуществлением перервозок в границах Подпорожского городского поселения, за счет средств бюджета Подпорожского муниципального района 28 638,70 тыс. руб. на возмещение затрат в связи с осуществлением перевозок между поселениями и 5 000 тыс. руб. на возмещение затрат в связи с осуществлением перевозок в границах Винницкого сельского поселения.

За счет средств бюджета Подпорожского муниципального района в 2024 году приобретены и переданы в хозяйственное ведение МУТП ПМР «Автогарант-Плюс» три автобуса на общую сумму 22 732,00 тыс. руб. - Yutong ZK6122H9 большого класса, ПАЗ 32053 малого класса и микроавтобус ГАЗ.

ЖИЛИЩНО-КОММУНАЛЬНОЕ ХОЗЯЙСТВО И ТОПЛИВНО-ЭНЕРГЕТИЧЕСКИЙ КОМПЛЕКС

На реализацию мероприятий муниципальной программы ***«Обеспечение устойчивого функционирования и развития коммунальной и инженерной инфраструктуры и повышение энергоэффективности Подпорожского городского поселения»*** в 2024 году были привлечены средства из бюджетов всех уровней в сумме **41269,9371 тыс.руб.,** в том числе **20569,7371 тыс.руб. –** средства бюджета Ленинградской области**.** Исполнение за 2024 год составило **37365,1853 тыс.руб. Процент освоения – 90,5 %.**

В рамках выполнения основных мероприятий муниципальной программы в числе основных результатов за 2024 год отмечаются:

- ✓ замена аварийных участков тепловых сетей протяженностью 2,131 км по ул.Гнаровской, Свирская, Волховская, пр. Ленина, Кирова на сумму 23001,82411 тыс.рубл., из них средства областного бюджета -20011,58680 тыс.руб. Проведение вышеназванных работ с помощью субсидии Ленинградской области позволило на 100 % выполнить план первоочередных ремонтных работ на тепловых сетях от автоматизированных газовых котельных, утвержденный советом депутатов МО «Подпорожское городское поселение»;

- ✓ замена приборов учета холодной воды в количестве 6 шт. в муниципальном жилом фонде на сумму 13,0183 тыс.рублей;
- ✓ актуализация схемы теплоснабжения на 2025 год (89,0 тыс.рублей);
- ✓ проведение государственной экспертизы проектной документации на сумму 478,09791 тыс.руб, для возможности участия в отборе муниципальных образований на право получения субсидии из областного бюджета на ремонт объектов теплоэнергетики;
- ✓ разработка проектно-сметной документации на проведение работ по строительству сетей холодного водоснабжения по ул. Лесная в г.Подпорожье на сумму 500,000 тыс.руб.;
- ✓ осуществление строительного контроля за выполнение работ по капитальному ремонту сетей теплоснабжения в многоквартирном жилом доме по адресу: г. Подпорожье, пр. Ленина д.27а на сумму 100,00 тыс.руб.;
- ✓ для возможности участия в отборе на право получения субсидии из бюджета Ленинградской области на выполнение работ по капитальному ремонту общего имущества в 2024 году разработана проектно-сметная документация для 3-х многоквартирных домов: ул. Свирская д.31 (ремонт крыши), ул. Исакова д.10 (ремонт сетей холодного водоснабжения и

электроснабжения) ул. Волховская д.20 (сети электроснабжения и теплоснабжения) на сумму 1800,000 тыс.руб.;

В рамках муниципальной программы «*Энергосбережение и повышение энергетической эффективности в муниципальных учреждениях муниципального образования «Подпорожский муниципальный район Ленинградской области*» в 2024 год выполнены работы на сумму 1185,396 тыс.рублей, из них:

- ✓ замена радиаторов отопления в административных зданиях по адресу: г.Подпорожье, ул.Исакова д.17 и ул. Строителей д.14 на сумму 1136,846 тыс.рублей -
- ✓ изготовление агитационных материалов (информационные блокноты для школьников) в области энергосбережения и повышения энергетической эффективности на сумму 48,550 тыс.руб.

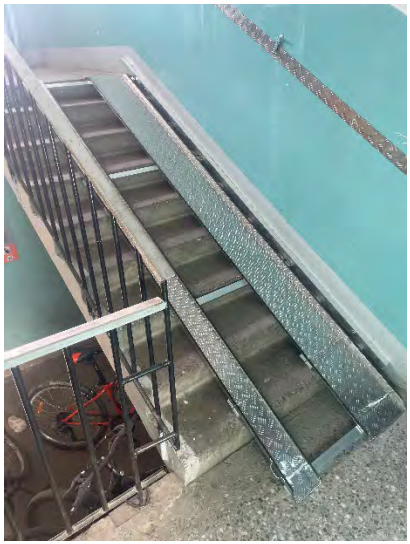

В рамках Постановления Правительства РФ от 09 июля 2016 года № 649 «О мерах по *приспособлению жилых помещений и общего имущества в многоквартирном доме с учетом потребностей инвалидов*» в 2024 году выполнены работы по устройству пандуса и откидных аппарелей для маломобильных групп населения в 3 многоквартирных домах: ул. Волкова д.25, ул. Свирская д.62, пр. Кирова д.25 к.3, на общую сумму 387,065 тыс.руб.

РЕАЛИЗАЦИЯ ЖИЛИЩНЫХ ПРОГРАММ

На территории Подпорожского городского поселения реализовывались мероприятия, направленные на улучшение жилищных условий граждан Подпорожского городского поселения, в нескольких направлениях.

Организованна работа по реализации федеральных, областных и муниципальных программ по обеспечению жильем и предоставлению мер социальной поддержки по обеспечению жильем за счет средств федерального, областного и местного бюджетов. Проведены следующие мероприятия по улучшению жилищных условий граждан:

1) В соответствии с обязанностями по осуществлению отдельных государственных полномочий Ленинградской области в сфере жилищных отношений на территории Подпорожского муниципального района проведены следующие мероприятия:

В рамках реализации Областного закона № 62-ОЗ от 13.10.2014 года выдан и реализован 1 сертификат из средств областного бюджета Ленинградской области. Произведен ремонт индивидуального жилого дома ветерану Великой Отечественной войны, проживающему на территории Вознесенского городского поселения.

2) В соответствии с реализацией Государственной программы Ленинградской области "Формирование городской среды и обеспечение качественным жильем граждан на территории Ленинградской области" на территории Подпорожского городского поселения поведены следующие мероприятия:

В рамках мероприятия по улучшению жилищных условий молодых граждан (молодых семей) выдан и реализован 1 сертификат на сумму 2 104,2 тыс.руб. из средств областного бюджета Ленинградской области, для обеспечения жилым помещением многодетной семьи, проживающей в Подпорожском городском поселении.

3) В 2024 году продолжалась работа по решению проблемы расселения аварийного жилищного фонда на территории Подпорожского городского поселения путем реализации региональной адресной программы «Переселение граждан из аварийного жилищного фонда на территории Ленинградской области в 2019 – 2025 годах».

В рамках мероприятий по переселению граждан из аварийного жилищного фонда расселены многоквартирные дома, признанные в установленном порядке аварийными в связи с физическим износом до 01 января 2017 года.

В рамках Программы Переселения в городе Подпорожье на проспекте Кирова д. 25 построен жилой комплекс, состоящий из 6 многоквартирных жилых домов, из них 5 домов заселены в период с 2021 по 2023 годы, в течение 2024 года заселялся корпус 6 построенный на 135 жилых помещений. Расселено 4 607,75 м2, переселены в 2024 году 280 человек.

✓ В соответствии с заключенным муниципальным контрактом из 135 жилых помещений в 6 корпусе приобретено и предоставлено 105 жилых помещений общей площадью квартир 4 972,80 м2. На строительство корпуса 6 предусмотрена финансовая поддержка за счет средств следующих источников:

- из средств публично-правовой компании «Фонд развития территорий» 325,89 млн. руб.
- из средств бюджета Ленинградской области 130,50 млн. руб.
- из средств бюджета Подпорожского муниципального района и Подпорожского городского поселения 42,01 млн.руб.

✓ Также в рамках Программы переселения в течение 2024 года приобретено на вторичном рынке жилья 1 жилое помещение для предоставления гражданам, ранее проживающим в аварийном фонде, общей площадью 32,2 м2. На приобретение этого жилого помещения также было выделено финансирование:

- из бюджета Ленинградской области в размере 1,72 млн. руб.,
- из бюджета Подпорожского городского поселения в размере 0,01 млн руб.

✓ Восьми собственникам аварийных жилых помещений выплачено возмещение за изымаемое жилое помещение в рамках Жилищного законодательства, на эти цели также было выделено финансирование в том числе:

- из средств бюджета Ленинградской области 6,17 млн.руб.
- из бюджета Подпорожского городского поселения в размере 0,06 млн руб.

Целевые показатели в рамках Программы переселения в 2024 году достигнуты в полном объеме, реализация Программы переселения, действующая с 2019 по 2025 год на территории Подпорожского городского поселения завершена, расселены 98 аварийных жилых домов.

На территории Подпорожского городского поселения производится разборка расселенных домов, в соответствии с условиями реализации Программы переселения. В 2024 году на эти цели выделены денежные средства из бюджета Подпорожского городского

поселения в размере 6,75 млн.руб., на которые разобраны 14 расселенных многоквартирных домов.

На территории Ленинградской области, в том числе и на территории Подпорожского муниципального района планируется следующая программа переселения с предполагаемым сроком реализации в период с 2025 по 2030 годы. В эту программу планируется включить многоквартирные дома, признанные в установленном порядке аварийными в период с 01.01.2017 по 01.01.2022 года.

4) в рамках исполнения Жилищного законодательства:

- в установленном порядке ведется учет граждан в качестве нуждающихся в жилых помещениях, предоставляемых по договорам социального найма. Не смотря на действующие в Ленинградской области жилищные программы, жилищная проблема была и остается одной из наиболее сложных проблем в Подпорожском городском поселении. На 01 января 2025 года на учете в качестве нуждающихся в жилых помещениях, предоставляемых по договорам социального найма, состоит 51 семья 100 человек, срок ожидания гражданами жилого помещения составляет 36 лет.

- в установленном порядке подготовлено и проведено 18 заседаний общественной жилищной комиссии муниципального образования «Подпорожское городское поселение Подпорожского муниципального района Ленинградской области», основные рассмотренные вопросы:

- признание граждан и членов их семей малоимущими в целях постановки на учет в качестве нуждающихся в жилых помещениях;
- снятие граждан с учета в качестве нуждающихся в жилых помещениях;
- предоставление гражданам, жилых помещений муниципального жилищного фонда в том числе специализированного жилищного фонда и коммерческого использования;

- в установленном порядке подготовлено и проведено 13 заседаний межведомственной комиссии по признанию жилого помещения пригодным (непригодным) для проживания, многоквартирного дома аварийным и подлежащим сносу или реконструкции, садового дома жилым домом и жилого дома садовым домом в соответствии с Постановлением правительства РФ № 47 от 28.01.2006, рассматривались обращения физических и юридических лиц по вопросам проведения оценки жилых помещений для выявления оснований признания помещения пригодным (непригодным) для проживания и по вопросам признания многоквартирных домов на предмет выявления оснований для признания их аварийными.

За 2024 год межведомственной комиссией проведена оценка:

- 12 многоквартирных жилых домов на предмет выявления оснований об аварийности многоквартирного дома из них:

- выявлены основания для признания аварийными 8 многоквартирных домов

- не выявлено оснований для признания аварийными 4 многоквартирных домов, для них даны рекомендации о проведении капитального ремонта отдельных элементов зданий.

- 6 жилых помещений на предмет пригодности (непригодности) для проживания, оснований для признания указанных жилых помещений непригодными для проживания, не выявлено.

ОТДЕЛ ЗАКУПОК – КОНТРАКТНАЯ СЛУЖБА

В рамках Федерального закона от 5 апреля 2013 года № 44-ФЗ «О контрактной системе в сфере закупок товаров, работ, услуг для обеспечения государственных и муниципальных нужд» в 2024 году отделом закупок – контрактной службой проведено 153 конкурентные процедуры на сумму 453 019,151 тыс. рублей, из них:

- 81 электронный аукцион на сумму 144 989,183 тыс. рублей;

- 11 открытых конкурсов в электронной форме на сумму 225 541,516 тыс. рублей;

- 61 запрос котировок в электронной форме на сумму 82 488,452 тыс. рублей.

По результатам проведения торгов заключено 136 муниципальных контрактов на сумму 439 201,104 тыс. руб., из них:

- по результатам электронных аукционов – 75 на сумму 136 513,436 тыс. рублей;

- по результатам открытых конкурсов в электронной форме – 5 на сумму 223 596,431 тыс. рублей;

- по результатам запросов котировок в электронной форме – 56 на сумму 79 091, 237 тыс. рублей

В результате проведенных конкурентных закупок экономия составила – 13 818,048 тыс. руб.

При проведении конкурентных закупок были установлены ограничения участия в определении поставщика (подрядчика, исполнителя), при которых участниками закупки могут

быть только субъекты малого предпринимательства или социально ориентированные некоммерческие организации (в соответствии с частью 3 статьи 30 Федерального закона № 44-ФЗ). Доля закупок, которые заказчик осуществил у субъектов малого предпринимательства, социально ориентированных некоммерческих организаций в 2024 году, в совокупном годовом объеме закупок, составляет 45,9 %.

Вся информация о закупках публикуется на Официальном сайте РФ www.zakupki.gov.ru.

МУНИЦИПАЛЬНОЕ ИМУЩЕСТВО

В муниципальной собственности находится имущество (далее – Имущество), предназначенное для решения и осуществления полномочий по решению вопросов местного значения в соответствии с Федеральным законом от 06 октября 2003 года № 131-ФЗ «Об общих принципах организации местного самоуправления в Российской Федерации».

В 2024 году на территории Подпорожского муниципального района осуществляют свою деятельность:

– 4 муниципальных унитарных предприятия, наделенных муниципальным имуществом на праве хозяйственного ведения;

– 26 муниципальных учреждений с социально значимыми видами деятельности, наделенных муниципальным имуществом на праве оперативного управления;

По состоянию на 31.12.2024 года в Реестрах муниципального имущества:

– Подпорожского МР значится порядка 330 объектов недвижимости, большую часть из которых составляют объекты социальной сферы (образования, культуры, спорта и т.д.), в т.ч. земельные участки;

– Подпорожского ГП значится порядка 2089 объектов недвижимости большую часть из которых составляют объекты жилого фонда и коммунальной сферы, в т.ч. земельные участки.

В рамках реализации региональной адресной программы «Переселение граждан из аварийного жилищного фонда на территории Ленинградской области в 2019-2025 годах» в муниципальную собственность Подпорожского ГП в 2024 году приобретено 106 жилых помещений (квартир) по адресу: Ленинградская область, г. Подпорожье, пр. Кирова, д. 25, корп. 6, общей площадью 5029 кв.м. В рамках исполнения указанной программы заключено 110 договоров мены жилых помещений с гражданами.

В целях реализации Закона РФ от 04 июля 1991 года № 1541-1 «О приватизации жилищного фонда в Российской Федерации» в 2024 году заключено 77 договоров по передаче жилых помещений муниципального жилищного фонда общей площадью 3417,2 кв.м. в собственность граждан.

В 2024 г. в муниципальную собственность Подпорожского городского поселения приняты 13 объектов защитных сооружений гражданской обороны, расположенных в подвалах многоквартирных жилых домов.

В 2024 году продолжалась работа по передаче объектов муниципальной собственности на праве аренды и их реализации (приватизации) на возмездной основе. Так, заключено и действовало 20 договоров аренды объектов муниципальной собственности, площадь помещений, переданных в аренду, составила 3730 кв.м.:

– сумма дохода в виде арендной платы, поступившая в бюджет Подпорожского МР, составила 1 929,26 тыс.руб;

– сумма дохода в виде арендной платы, поступившая в бюджет Подпорожского ГП, составила 2 382,32 тыс.руб.

Увеличение поступлений от арендной платы за муниципальное имущество Подпорожского муниципального района обусловлено проведением претензионно-исковой работы, в результате которой в бюджет поступили денежные средства по оплате задолженности за предыдущие годы.

В целях вовлечения в хозяйственный оборот неиспользуемых объектов были проведены торги по продаже муниципального недвижимого имущества. Доход бюджета МО «Подпорожское городское поселение» от продажи составил 1 000 тыс. руб. Доход бюджета МО «Подпорожский муниципальный район» от продажи составил 1 780 тыс. руб.

В рамках имущественной поддержки субъектов малого и среднего предпринимательства и организаций, образующих инфраструктуру поддержки субъектов МСП, предусмотренной Федеральным законом от 24.07.2007 № 209-ФЗ «О развитии малого и среднего предпринимательства», утверждены перечни муниципального имущества в целях предоставления его во владение и (или) в пользование на долгосрочной основе субъектам малого и среднего предпринимательства и организациям, образующим инфраструктуру поддержки субъектов малого и среднего предпринимательства, информация о которых размещена на официальном сайте Администрации.

Одним из ключевых моментов работы в сфере имущественных отношений стоит отметить разработку административных регламентов, унифицирующих требования к оказанию

муниципальных услуг, что позволяет повысить качество их предоставления гражданам и, как следствие, повысить эффективность управления муниципальной собственностью.

На 2025 год запланированы основные мероприятия, такие как:

1. Проведение аукционов по продаже муниципального имущества;
2. Проведение мероприятий по завершению реорганизации и ликвидации муниципальных унитарных предприятий;
3. Работа с АИС «Управление имуществом Ленинградской области»;
4. Продолжение работ по выявлению правообладателей ранее учтенных объектов недвижимости.

ЗЕМЕЛЬНЫЕ ОТНОШЕНИЯ

Администрацией в 2024 году посредством МФЦ реализовывалось 20 муниципальных услуг.

В рамках реализации закона о предоставлении земельных участков многодетным семьям (75-оз): предоставлено 8 земельных участков многодетным семьям в собственность бесплатно и выдано 39 земельных сертификатов.

На рассмотрение поступило 48 заявлений от многодетных семей о постановке на учет в качестве граждан, имеющих право на получение в собственность бесплатно земельного участка. В перечень для бесплатного предоставления многодетным семьям включено 34 земельных участков.

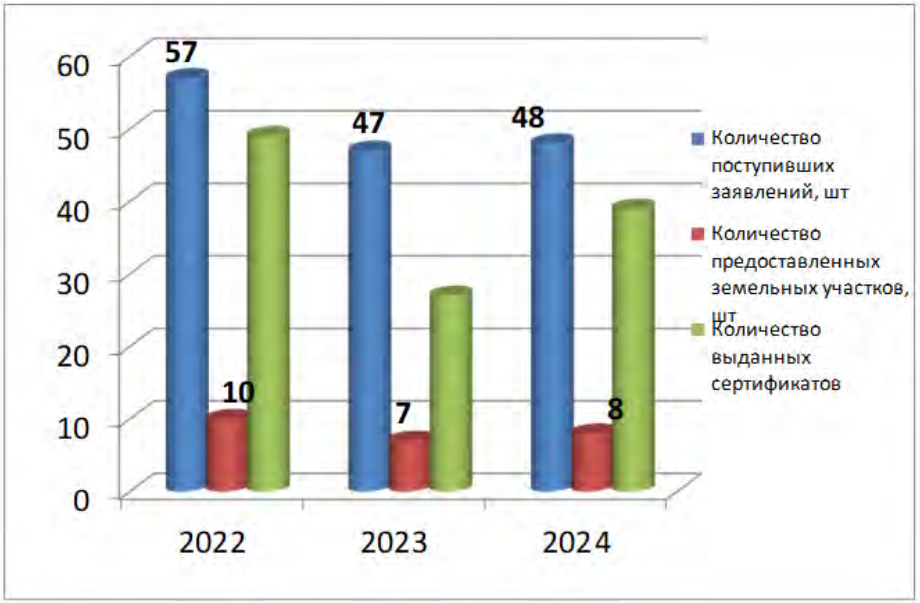

В рамках реализации закона о предоставлении земельных участков иным категориям граждан (105-оз) предоставлено 8 земельных участков. В 2024 году продолжил увеличиваться спрос на участие граждан в реализации указанного закона, поступило 32 заявления о постановке на учет. В перечень для бесплатного предоставления для иных категорий граждан включено 15 участков. В соответствии с изменениями, внесенными в июне 2023 года в 105-оз, участникам СВО выдано 17 земельных сертификатов на внеочереное получение земельного участка.

Все большую популярность приобретает муниципальная услуга по перераспределению земель и (или) земельных участков, находящихся в государственной и муниципальной собственности, и земельных участков, находящихся в частной собственности. В 2024 году было заключено 35 соглашений о перераспределении земельных участков на общую сумму 187,45 тыс. руб.

В 2024 году выдано 42 разрешения на использование земельных участков и размещение объектов ресурсоснабжающим организациям (в т.ч. ЛОЭСК, Газпром газораспределение, Ленэнерго), проведено 5 аукционов по продаже прав на земельные участки, заключены 111 договоров аренды земельных участков и 57 договоров купли-продажи.

Всего от аренды земельных участков в **2024 году** поступило в бюджет Подпорожского МР и в бюджет Подпорожского ГП – **34 417,48** тыс.руб. (в том числе: в бюджет Подпорожского МР – 22 668,65 тыс. руб., в бюджет Подпорожского ГП – 11 748,83 тыс. руб.), что на 25% больше, чем в 2023 году.

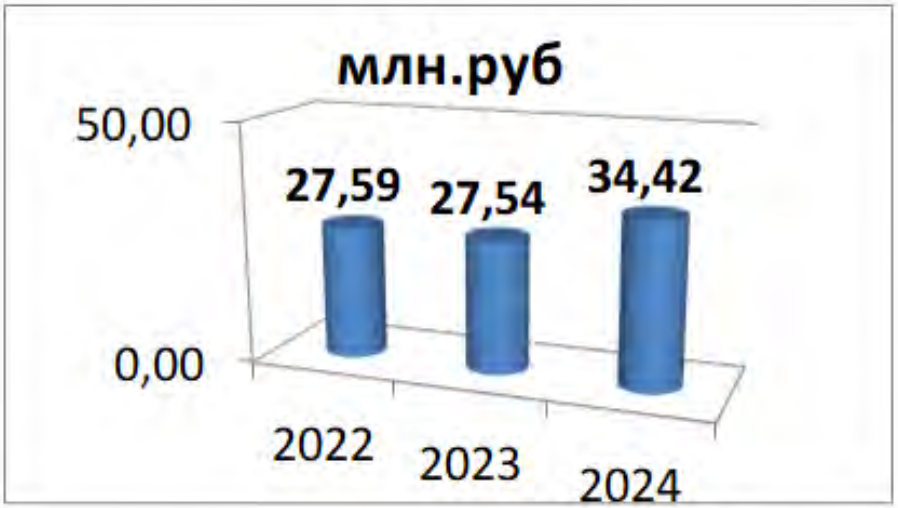

Всего от продажи земельных участков в **2024 году** поступило в бюджет Подпорожского МР и в бюджет Подпорожского ГП – **10 285,49** тыс.руб. (в том числе: в бюджет Подпорожского МР – 7 615,55 тыс. руб., в бюджет Подпорожского ГП – 2 669,94 тыс. руб.), что на 29% больше, чем в 2023 году.

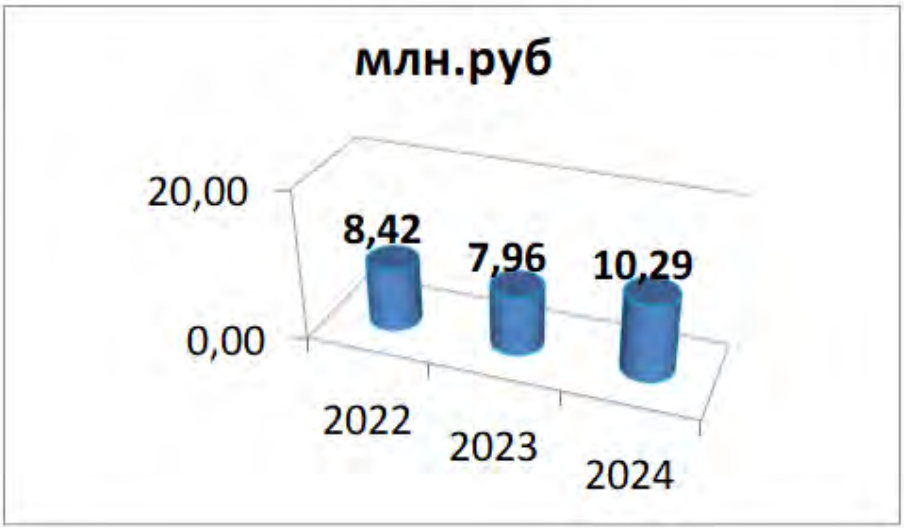

Кроме оказания муниципальных услуг в сфере земельных отношений проводятся комплексные кадастровые работы (ККР). В 2024 год проведены ККР в отношении кадастровых кварталов СТ «Свирянка», СТ «Березник», с. Шеменичи, д. Хевроньино. В результате проведения ККР на кадастровый учет поставлено 543 объекта недвижимости (в СТ «Березник» - 139 объектов, в СТ «Свирянка» - 52 объектов, с. Шеменичи – 153, д. Хевроньино - 199). Продолжаются работы в отношении кадастровых кварталов д. Плотично и д. Посад.

Дополнительно проводится работа по формированию и постановке на кадастровый учет земельных участков, так заключены муниципальные контракты, в результате которых на кадастровый учет поставлено 55 земельных участков.

На территории Подпорожского района с 2018 года реализуется программа «Ленинградский гектар». За это время с победителями отборочных этапов «Ленинградского гектара» заключены 6 договоров аренды земельных участков из земель сельскохозяйственного назначения общей площадью 25,89 га. (вблизи д.Мятусово, вблизи д.Посад, вблизи д.Хевроньино, ур.Аэродром, вблизи с.Шеменичи, ур.Крестнозеро). В настоящее время в перечне земельных участков для предоставления в рамках указанного мероприятия имеются 6 земельных участков общей площадью 31,26 га (4 - ур.Остречины, 1 - массив Крестозеро, 1 - ур.Аэродром).

В рамках реализации закона о «Гаражной амнистии»:

- подготовлено 15 постановлений о предварительном сгласовании предоставления земельных участков;
- оформлено 14 гаражей;
- предоставлено в собственность бесплатно 45 земельных участков.

В результате проведенных в 2024 году мероприятий в ходе реализации закона по выявлению правообладателей ранее учтенных объектов недвижимости было проанализировано о обработано 9105 объектов, что составляет 87%. В рамках исполнения 518-ФЗ подготовлено 273 постановления по выявлению правообладателей ранее учтенных объектов недвижимости. В 2024 году продолжена работа по увеличению результативности.

АРХИТЕКТУРА И ГРАДОСТРОИТЕЛЬСТВО

Администрацией Подпорожского муниципального района в 2024 году в соответствии с утверждёнными документами территориального планирования и градостроительного зонирования велась работа по реализации полномочий в области градостроительной деятельности.

Отделом градостроительной деятельности ведется деятельность, связанная с выдачей разрешительной документации, которая имеет существенное значение для развития территории, поскольку обеспечивает строительство объектов, отвечающих современным градостроительным требованиям и параметрам разрешенного строительства. Иными словами, осуществляя указанные полномочия, Администрация создает безопасные и комфортные условия для проживания граждан, способствует осуществлению предпринимательской и иной деятельности, в том числе увеличению роста производства и оказания услуг населению.

В апреле 2024 году внесены изменения в правила землепользования и застройки МО «Подпорожское городское поселение» в части утверждения требований к архитектурно-градостроительному облику объектов капитального строительства, согласно которому согласованию подлежит проект архитектурного решения объекта капитального строительства, достигнутый композиционной взаимоувязкой форм, фактурной совместимостью отделочных материалов, цветового решения и характера размещения деталей и элементов объекта капитального строительства, включающего подчинение системе композиционных осей, членение фасадов с учетом принятых приемов архитектурно-художественной композиции, объемно-пространственного построения объекта капитального строительства.

С учетом документов территориального планирования и градостроительного зонирования формируются земельные участки, разрабатываются градостроительные планы, подготавливаются проекты строительства и реконструкции зданий, выдаются разрешения на строительство, строятся новые объекты коммунально-складского назначения, общественно-деловые здания, многоквартирные дома, развивается индивидуальное жилищное строительство.

В 2024 году в рамках осуществляемых полномочий в соответствии с федеральными законами продолжилась масштабная работа по систематизации документальных сведений о развитии территории Подпорожского района, ее застройке, о земельных участках, объектах капитального строительства и иных необходимых для осуществления градостроительной деятельности сведений, их оцифровка и внесение в Государственную информационную систему обеспечения градостроительной деятельности (ГИСОГД). Наполнение ГИСОГД архивными и новыми документами произведено в количестве 360 документов.

Одним из ключевых моментов работы в градостроительной сфере стоит отметить оказание муниципальных услуг отделом градостроительной деятельности в соответствии с разработанными административными регламентами, унифицирующих требования к оказанию муниципальных услуг, что позволяет повысить качество их предоставления гражданам и, как следствие, повысить эффективность работы.

Наиболее востребованными услугами в 2024 году оказались услуги, связанные с формированием земельных участков (утверждено 245 схем расположения земельных участков на кадастровом плане территории), строительством индивидуальных жилых домов (выдано 52 уведомления о соответствии указанных в уведомлении о планируемых строительстве или реконструкции объекта индивидуального жилищного строительства), присвоением адресов (присвоено и внесено в ФИАС 255 объектов адресации), выдачей сведений из государственной информационной системы обеспечения градостроительной деятельности (подготовлено и выдано 15 документов), с выдачей градостроительных документов и разрешительной документации на строительство (градостроительные планы для строительства многоквартирных домов в г.п. Вознесенье и с. Винницы, для строительства котельной в г.Подпорожье, строительства здания библиотеки в д. Пидьма, 2 объекта строительной промышленности, строительства объектов торгового назначения).

На постоянной основе проводится инвентаризация адресного хозяйства и верификация сведений, содержащихся в Федеральной информационной адресной системе (ФИАС). В 2024 году верифицировано 13 000 адресов.

Проведена работа по украшению городских улиц, площадей к празднованию для Великой Победы, дня города и Нового года. Разработанные проекты были полностью воплощены в жизнь и будут радовать жителей города не один год.

В 2025 году планируется:

• Подготовка градостроительной документации для строительства стадиона и котельной в г. Подпорожье.

• Проведение инвентаризации градостроительных документов городских и сельского поселений в рамках осуществления полномочий в области градостроительной деятельности для формирование Информационной системы обеспечения градостроительной деятельности.

• Обследование территории с учетом документов территориального планирования для внесения предложений формированию земельных участков в целях жилищного строительства.

ДЕЯТЕЛЬНОСТЬ СИСТЕМЫ ОБРАЗОВАНИЯ

В Подпорожском районе осуществляют свою деятельность 18 образовательных организаций. По состоянию на 01.01.2025 года образовательные организации, реализующие образовательную программу дошкольного образования, посещают 1099 детей в возрасте от 0 до 7 лет.

Детей в возрасте от 3 месяцев до 7 лет, стоящих в очереди на получение услуг дошкольного образования в ОУ, реализующих основную общеобразовательную программу дошкольного образования - нет.

1 сентября за парты сели 2588 обучающийся, из них 234 первоклассника.

Важным звеном системы воспитания района является дополнительное образование. В районе работает 3 муниципальных бюджетных образовательных учреждения дополнительного образования, представляющие собой достаточно квалифицированные педагогические коллективы. Всего на базе образовательных организаций дополнительного и общего образования открыто 240 объединений, в которых занимается 2653 несовершеннолетних в возрасте от 5 до 18 лет, что составляет 85,87%. В районе успешно функционируют Подпорожский центр детского творчества, Подпорожская детско-юношеская спортивная школа и Подпорожская детская школа искусств. Организации плотно работают в рамках электронной программы «Навигатор 47» вместе с общеобразовательными школами и детскими садами.

В образовательных организациях Подпорожского муниципального района в 2024/2025 учебном году работает – 390 педагогических работников. Из них 81,1% имеют высшее образование, 18,9% среднее профессиональное. Высшую квалификационную категорию имеют 45,8% педагогов, первую квалификационную категорию 25,5% педагогов. В Подпорожском районе в 2024/2025 учебном году работает 13 молодых специалистов.

Комитет образования ведет работу по привлечению заинтересованных педагогов из других регионов. В 2024 году МБОУ «Подпорожская СОШ № 4 им. М. Горького» вошла в перечень общеобразовательных организаций на участие в программе «Земский учитель».

Программа «Земский учитель» направлена на улучшение кадровой ситуации в сельских школах путем предоставления педагогам единовременной выплаты в сумме 1 миллион рублей. Данная мера государственной поддержки оказывается учителям, которые направляются на работу в поселки городского типа или города с населением до 50 тысяч человек за 200 км от своего места проживания. Дополнительный стимул участия в проекте - это служебное жилье и трудовой договор на 5 лет, гарантирующий стабильную заработную плату.

По данным Росстата средняя заработная плата отдельных категорий работников сферы образования расположенных на территории Подпорожского района Ленинградской области за 2024 год составила:

- педагогических работников дошкольных образовательных учреждений 51426,08 руб.

- педагогических работников учреждений общего образования Ленинградской области 59706,74 руб.

- педагогических работников учреждений дополнительного образования 63370,96 руб.

На подготовку образовательных учреждений к новому учебному году выделено средств в объеме 114235,8 тыс. руб., из них:

из областного бюджета –21197,6 тыс. руб.

из муниципального бюджета –87775,8 тыс. руб.

из федерального бюджета –5262,4 тыс. руб.

На подготовку общеобразовательных организаций израсходовано –61311,1 тыс. руб. Основные мероприятия:

- капитальный ремонт кровли интерната МБОУ «Винницкий образовательный центр» в объеме 5800 тыс. руб., установка защитных экранов отопительных приборов на 500 тыс.руб. и ремонт лестниц эвакуационных выходов 75 тыс.руб., заменен компьютерный класс на 2 млн.руб.;

- завершение работ, начатых в 2023 году, по капитальному ремонту кровли здания МБОУ «Подпорожская СОШ №4» 8508,4 тыс.руб;

- по МБОУ «Подпорожская СОШ №4» замена оконных блоков на 3000 тыс.руб.;

- произведен текущий ремонт помещений общеобразовательных учреждений на сумму 2395,8 тыс. руб. за счет субсидии регионального бюджета. Кроме этого за счет муниципальных средств израсходовано на текущий ремонт:

- МБОУ "Подпорожская СОШ № 3" - 400 тыс. руб.,

- МБОУ "Подпорожская СОШ № 4 им. М. Горького" - 1500 тыс. руб.,

- МБОУ "Никольская ООШ № 9"- 450 тыс.руб.,

- МБОУ "Подпорожская СОШ № 8" - 470 тыс. руб.

- проведено оснащение оборудованием, средствами обучения и воспитания общеобразовательных организаций МБОУ «Подпорожская СОШ №4» и МБОУ «Подпорожская СОШ №3» в рамках регионального проекта «Современная школа» на сумму 4673 тыс.руб.;

- в МБОУ «Никольская ООШ №9» проведено обновление материально-технической базы для организации занятий физической культурой и спортом на сумму 2166,7 тыс.руб. в рамках регионального проекта «Успех каждого ребенка»;

- в МБОУ «Подпорожская СОШ № 4 им. М. Горького» и МБОУ «Подпорожская СОШ № 3» открылся центр образования естественно - научной и технологической направленностей «Точка роста», в рамках федерального проекта «Современная школа» национального проекта «Образование», для чего были выделены и оборудованы помещения: кабинет физики, биологии и химии, закуплены необходимая мебель и оборудование стоимостью 4673,03276 тыс. руб.;

- в МБОУ «Винницкий ОЦ» для деятельности школьного театра приобретена интерактивная панель стоимостью 388,4 тыс.руб в рамках федерального проекта «Успех каждого ребенка»;

- в МБОУ «Подпорожская СОШ №1 им. А.С. Пушкина» проведено обновление материально-технической базы для внедрения цифровой образовательной среды в сумме 3548,7 тыс.руб. в рамках регионального проекта «Цифровая образовательная среда»;

-оснащение кабинетов ОБЖ 1369 тыс.руб.;

- на приобретение учебников и других учебных расходов направлено 10608 тыс. руб.

На подготовку образовательных организаций, реализующих программы общего дошкольного образования выделено 39708,5 тыс. руб.

Основные мероприятия:

- текущий ремонт лестничных клеток, групповых помещений дошкольной группы МБУ "ЦППМСП" на сумму 735 тыс.руб, капитальный ремонт кровли здания 1687 тыс.руб., ремонт АПС 600 тыс.руб., ремонт пищеблока 1567 тыс.руб.;

- ремонт ограждения в трех учреждениях на сумму 6000 тыс.руб.: МБДОУ "Подпорожский детский сад №1 общеразвивающего вида", дошкольные отделения МБОУ "Подпорожская СОШ № 1 им. А.С. Пушкина" и МБОУ "Вознесенский образовательный центр";

- осуществлено асфальтирование территории дошкольного отделения МБОУ «Никольская ООШ №9» на сумму 2500 тыс.руб. и ремонт прачечной на сумму 900 тыс.руб.;

- отремонтирован музыкальный зал МДОУ «Подпорожский детский сад №1 общеразвивающего вида» в сумме 600 тыс.руб.;

- в МБДОУ "Подпорожский детский сад № 9» проведены работы на сумму 2700 тыс.руб. (ремонт пищеблока, замена дверей, текущий ремонт помещений);

- По МБДОУ "Подпорожский детский сад № 12 общеразвивающего вида" заключены контракты на разработку ПСД капитального ремонта здания 2000 тыс.руб.;

- в МБДОУ "Подпорожский детский сад №15 общеразвивающего вида" за счет субвенции регионального бюджета на ремонт групповых и иных помещений израсходовано 545,5 тыс.руб;

- на учебные расходы и оснащение дошкольных учреждений направлено более 5 млн.руб. (приобретены оборудование для буфетных, детские кровати, конвектоматы, детские шкафы в раздевалки и т.д.);

На подготовку образовательных организаций, реализующих программы дополнительного образования, выделено – 13216,2 тыс. руб. Основные мероприятия:

- ремонтные работы в помещениях МБОУДО «Подпорожский центр детского творчества», МБОУДО «Подпорожская ДЮСШ» и МБОУДО «Подпорожская ДШИ» на сумму 4,2 млн.руб;

- для МБОУДО «ПЦДТ» приобретен программно-аппаратный тренажер-стимулятор для обучения детей пилотированию БПЛА в сумме 2758,2 тыс.руб.;

- выделено 3188,8 тыс. руб. для трех учреждений дополнительного образования на оснащение материально-технической базы.

В рамках реализации регионального проекта, направленного на совершенствование системы организации питания в общеобразовательных организациях района организованы

новые модели питания - «Меню свободного выбора», «Школьное кафе». В общеобразовательных организациях района двухразовым горячим питанием охвачено 2509 детей (96,9 %).

Большое значение в сохранении и укреплении здоровья школьников имеет организация летнего отдыха. На базе учреждений образования за лето было открыто 20 смен лагерей с дневным пребыванием (13 лагерей). 1 смена была открыта осенью в межканикулярное время. Все лагеря профильной направленности. Стоимость питания 322,79 руб. в день, родительская плата 2690,73 руб.

В 2024 г. работали два загородных лагеря: «Кодиранд» на базе МБОУ «Винницкий образовательный центр» и «Феникс» на базе МБОУ «Никольская ООШ №9». Стоимость

питания 518,10 руб. в сутки на человека. Стоимость путевки 25700,0 руб., родительская плата 7710 руб. Всего на территории Подпорожского района в течение лета работали 15 лагерей на 974 человек.

Летним отдыхом и оздоровлением в лагерях района охватили 496 детей, находящихся в трудной жизненной ситуации в возрасте от 0 до 18 лет:

- 400 путевок в детские оздоровительные лагеря с дневным пребыванием на базе образовательных организаций;
- 96 путевок для детей в трудной жизненной ситуации в загородные стационарные лагеря.

На трудовую занятость в летний период выделено из муниципальных бюджетов разных уровней 1524537 руб.

В АМО «Подпорожское городское поселение» была организована работа одного трудового отряда численностью 20 человек. В Лагерях труда и отдыха на базе Подпорожской школы №3 и Вознесенского образовательного центра работали 45 человек. На базе МБУК «Важинское КО» функционирует круглогодичный отряд, в этом году при нем трудоустроили 27 детей.

По грантам центра занятости населения трудоустроили 139 детей.

Всего трудовой занятостью было занято 239 человек в возрасте от 14 до 18 лет. В среднем заработная плата составила:

- при 2-х часовом рабочем дне – 5031,25 руб.,
- при 4-х часовом рабочем дне – 10062,5 руб.

Сумма материальной поддержки в месяц составляла 2250 рублей, оплата начислялась за фактически отработанное время.

Доля детей, охваченных организацией малыми формами досуга, составила практически 100%.

75 детей, состоящих на различных видах учета, были охвачены летним отдыхом и оздоровлением в лагерях района. Что составило 62%.

В рамках мероприятий, проводимых в целях обеспечения условий и развития единой муниципальной системы выявления и адресной поддержки одаренных детей в образовательных организациях, созданы и постоянно обновляются банки данных одаренных детей. В 2023-2024 учебном году общее количество одаренных детей в районе по данным образовательных организаций составило 1020 человек (357-физических лиц), в 2022-2023 году в районе их насчитывается 1086 человек, что составляет 70% от количества обучающихся школ 5-11 классов (для сравнения в 2021-2022 учебном году – 1235 обучающихся (76,6%), в 2020-2021 учебном году – 1071 человек (65%). По результативности, количество победителей и призеров в текущем учебном году незначительно уменьшилось, в сравнении с прошлым годом. В 2022/2023 учебном году – 205, в этом году 203 (победителей 67, призёров 136) учащихся (357 физических лиц).

Наиболее успешно на муниципальном этапе Всероссийской олимпиады школьников выступили обучающиеся МБОУ «Винницкая средняя общеобразовательная школа-интернат» (8 победителей, 14 призёров), МБОУ «Подпорожская средняя общеобразовательная школа № 8» (24 победителя, 33 призёра) и МБОУ «Вознесенский образовательный центр» (8 победителей, 9 призёров).

В 2023-2024 учебном году по рейтингу к участию в региональном этапе ВсОШ и малой областной олимпиады приглашены 48 человек, из них приняли участие 43 человека.

В конкурсе на соискание стипендий главы Администрации МО, по решению комиссии присуждены стипендии в 2024 году, ежегодная поощрительная выплата Главы АМО:

В номинации «За достижения в области культуры и искусства»:

- Ткачук Диане Олеговне, обучающейся 10 А класса МБОУ «Подпорожская средняя общеобразовательная школа № 4 имени М. Горького»;

В номинации «За достижения в области физической культуры и спорта»:

- Сафроновой Дарье Александровне, обучающейся 9 класса МБОУ «Подпорожская средняя общеобразовательная школа №8», воспитаннице МАУ "ФОК "Свирь";

В номинации «За достижения в области интеллектуальной и научно-исследовательской деятельности»:

- Тихашковой Вере Алексеевне, обучающейся 9 класса МБОУ «Никольская основная общеобразовательная школа №9»
- Родиной Диане Владиславовне, обучающейся 9 класса МБОУ «Важинский образовательный центр».

В номинации «За достижения в социально значимой и общественной деятельности»:

- Тикко Александру Сергеевичу, обучающемуся 9 класса МБОУ «Подпорожская средняя общеобразовательная школа № 4 имени М. Горького».

В 2024 году обучающиеся школ приняли участие во Всероссийских конкурсах.

В региональном этапе Всероссийского конкурса Юных экскурсоводов краеведческих музеев образовательных организаций, от Подпорожского района приняла участие Анна Крук, обучающаяся 8 "А" класса МБОУ «Подпорожская СОШ №1 им. А.С. Пушкина» (руководитель Григорьева Юлия Михайловна).

По итогам Областного Смотра-конкурса музеев образовательных организаций Ленинградской области. Школьный краеведческий музей Важинского образовательного центра Подпорожского района стал лауреатом областного Смотра-конкурса музеев образовательных организаций Ленинградской области в номинации «Музей образовательной организации (прочие профили)».

Все школы Подпорожского района принимают активное участие во Всероссийском проекте «Хранители истории».

Команда школьного музея Вознесенского образовательного центра выступила на Областном слёте юных экскурсоводов. В конкурсе фотографий родного края вознесенцы заняли третье место, а в конкурсе «Визитка» победили в номинации «Оригинальная подача материала»

На базах всех школ организовано детско-юношеское военно-патриотическое общественное движение «Юнармия». 226 юнармейцев принимают активное участие в движении «Юнармия». Также на территории Подпорожского района реализуется программа развития социальной активности обучающихся начальных классов «Орлята России», охват детей 721.

В Подпорожском районе с каждым годом растет охват детей, вступивших в Российское движение детей и молодежи «Движение Первых». В 2024 году 1718 зарегистрированных детей.

В муниципальном этапе конкурса «Учитель года 2024» победителем признана Гурьянова Светлана Николаевна, учитель начальных классов МБОУ «Вознесенский образовательный центр». По итогам конкурса «Воспитатель года-2024» победителем стала Иванова Ксения Николаевна, воспитатель Подпорожского детского сада № 12 общеразвивающего вида. Победителем конкурса «Сердце отдаю детям» стала Макарьева Ирина Леонидовна, педагог дополнительного образования МБОУ «Подпорожская СОШ №8». Победителем конкурса «Классный, самый классный» стала Кузнецова Анна Антоновна, учитель начальных классов Подпорожской школы № 3.

Команда управляющего совета МБУДО «Подпорожский центр детского творчества» стала победителем в номинации «учреждения дополнительного образования» IV Всероссийского съезда управляющих советов образовательных организаций Российской Федерации с международным участием, также команде управляющего совета МБУДО «Подпорожский центр детского творчества» был присужден специальный приз в номинации «Лучший видеоролик об управляющем совете» среди всех номинантов.

На базе МБОУДО «Подпорожский центр детского творчества» создан муниципальный опорный центр дополнительного образования. Центр творчества также реализует

дополнительные общеобразовательные программы, обеспечиваемых в соответствии с социальными сертификатами.

Увеличилась результативность участия обучающихся МБОУДО «Подпорожский центр детского творчества» в областных и Всероссийских соревнованиях. Обучающиеся Центра детского творчества - призеры и победители следующих соревнований различного уровня:

- Областной робототехнический Чемпионат «Роботочка» (победители и призеры);
- Международный фотофестиваля FestFoto!» (победитель);
- фотоконкурс Кубок России по детской и молодежной фотографии 2024 года; (победители и призеры);
- Первенство Подпорожского района по классическому жиму штанги среди юношей и девушек; (Победители и призеры);
- Международные соревнования по робототехнике "Roboskills 2024". г. Петрозаводск (участие);

- Международный молодежный фотофестиваль "NoFrames"(участие, признание качества фотографий на международном уровне, фотографии будут участвовать с итоговых выставках г.Москва);

- Открытый районный фестиваль технического творчества г. Ломоносов (призеры);

- Всероссийский конкурс социальной рекламы «Равный равному» (Призеры);

- Всероссийский конкурс юных фотолюбителей «Юность России» город Москва (победители, призеры).

Учащиеся и преподаватели МБОУДО «Подпорожская детская школа искусств» в 2024 году достигли высоких наград и порадовали яркими победами:

Преподаватели стали победителями конкурсов профессионального мастерства:

Клюенкова Елена Германовна - победитель III Международного профессионального конкурса «Гордость России» в номинации «Читаем Пушкина все вместе»; Выскребцева Юлия Валентиновна и Голубош Юлия Игоревна стали победителями и участниками финала в г. Москва Всероссийского конкурса творческих проектов педагогов образовательных организаций и учреждений дополнительного образования «Живая традиция» в номинации «Хореография».

Образцовый хореографический ансамбль «Юность» стал обладателем Гран-При и Лауреатом 2 степени в Областном конкурсе хореографического творчества «Праздник Терпсихоры». В Международном конкурсе детского и юношеского творчества «Время чудес» г. Великий Устюг – ансамбль стал Лауреатом 2 степени.

Яркими победами Театрального коллектива «Маска» стали: Гран-При, и диплом Лауреата 2 степени в X Областном детском фестивале малых театральных форм и чтецов Ленинградской области;

В IX Межрегиональном конкурсе учащихся детских школ искусств по программам в области декоративно-прикладного искусства «Живая глина», Лауреатами 1, 2 и 3 степени стали учащиеся филиала «Художественное отделение» и «Важинское музыкальное отделение», а в областном конкурсе детского изобразительного творчества «Семейный альбом» Дома народного творчества Ленинградской области, ученица Художественного отделения стала Лауреатом 1 степени.

Ученик филиала «Никольское музыкальное отделение» Соколов Родион получил Гран-При в Областном конкурсе «Голос русской души»; Ученик филиала «Вознесенское музыкальное отделение» Егоров Даниил – Лауреат I степени и участник большого финального праздника в г. Москва во Всероссийском конкурсе юных фотолюбителей «Юность России»

На международном Фестивале боевых искусств и Восточных боевых единоборств (дисциплина кобудо), который проходил в городе Санкт-Петербург 19 октября 2024 года, участвовало 8 обучающихся Подпорожской спортивной школы. Победителями и призерами в своих возрастных категориях стали: Миллер Герман, Иванов Олег, Пранкевич Елизавета, Степанова Варвара, Слободской Максим, Старухин Роман, Агалаков Даниил, Маркова Софья, Пылаев Марк. Иванов Олег в первый раз представлял Подпорожский район на Всероссийских соревнованиях по ВБЕ «Кубок России» дисциплина кобудо в городе Подольске Московской

области и занял 3 место. На Первенстве России по Восточному Боевому Единоборству, дисциплина «Кобудо» (08-10.11.2024г., г.Москва) Слободской Максим стал бронзовым призером.

На Международных соревнованиях по настольному теннису памяти В.А. Белоглазова, проходившие в городе Верхняя Пышма с 11.09-15.09.2024 года, наша теннисистка Иванова Арина стала серебряным призером. Также на ее счету: 3 место - на Всероссийских соревнованиях по настольному теннису «Турнир сильнейших спортсменов России ТОП-24» (31.01. - 04.02.2024 г., г. Чебоксары), 1 место - на Всероссийских соревнованиях по настольному теннису «Первенство России среди мальчиков и девочек до 14 лет».

С 2024 года турниры по настольному теннису по программе «Будущее России» проходят в новом формате. В них принимают участие команды спортивных школ Северо-западного округа. В г. Калининграде, 20-25 ноября 2024 г. в этих соревнованиях участвовали13 команд юношей и 12 команд девушек из сильнейших спортивных школ СЗФО.

Теннисисты Подпорожской ДЮСШ добились ДВОЙНОГО успеха в командном турнире. Команда юношей в составе: Фирсов Егор, Игнашев Станислав, Бурба Аким, Филичев Павел – заняла1 место и завоевала командный кубок. Команда девушек в составе: Иванова Арина, Проскурякова Анастасия, Акулова Валерия, Сурова Дарья также заняла1 место и завоевала командный кубок. Таким образом, Подпорожская ДЮСШ - сильнейшая ДЮСШ в Северо-западном регионе по настольному теннису.

С 26-29.03.2024 г. в городе Калининград проходили Всероссийские соревнования по настольному теннису «Первенство СЗФО» среди мальчиков и девочек до 13 лет. Результаты соревнований: 1 м - Игнашев Станислав, 2 м- Фирсов Егор, 3 м - Филичев Павел, 3 м - Проскурякова Анастасия. А всего от нашей спортивной школы участвовало 13 обучающихся отделения настольный теннис.

Команда «Русич» 2014 года рождения стала серебряным призером областных соревнований по мини-футболу «Кубок Ленинградской области».

Одним из критериев, оценки качества образования является независимая оценка в период проведения государственной итоговой аттестации. Результаты ГИА остаются одним из основных источников информации об уровне общеобразовательной подготовки обучающихся и являются показателем оценки образовательной деятельности по конечным результатам не только общеобразовательных организаций, но и муниципального образования в целом.

Государственная итоговая аттестация 9-х классов проходила в пяти ППЭ с применением технологии ОГЭ 2.0. К государственной итоговой аттестации по образовательным программам основного общего образования допущены 284 выпускника.

Доля обучающихся, не допущенных к государственной итоговой аттестации в форме ОГЭ/ГВЭ, в общей численности обучающихся 9-х классов муниципальных общеобразовательных организаций в 2024 году составила 0,3% (1 обучающийся). 261 выпускник (91,9%) сдавали экзамены в форме ОГЭ, 23 выпускника (8,1 %) проходили

государственную итоговую аттестацию в форме ГВЭ. В 2024 году в районе 16 выпускников 9 классов получили аттестаты с отличием.

В 2024 году аттестаты об основном общем образовании получили 100% выпускников, допущенных к ГИА-9.

В 2023-2024 учебном году все 70 выпускников 11 классов дневных школ района и 1 выпускник очно-заочного обучения получили аттестаты о среднем общем образовании, успешно сдав экзамены по обязательным предметам - русскому языку и математике.

Пунктом проведения экзамена (ППЭ) является МБОУ «Подпорожская средняя общеобразовательная школа № 8». Пункт оснащен необходимой техникой, оборудован онлайн-видеонаблюдением с трансляцией на специализированный федеральный портал SMOTRIEGE.RU.

Для выпускников процедура проведения ЕГЭ осталась неизменной Экзаменационная кампания в Подпорожском районе прошла в штатном режиме, без организационно-технологических сбоев. В ППЭ были аккредитованы 14 общественных наблюдателей, следивших за соблюдением процедуры проведения экзаменов.

Результаты ЕГЭ сопоставимы с результатами прошлых лет. Средний балл по обязательным предметам - русскому языку и математике в районе выше среднеобластных показателей.

В 2024 году в районе 16 выпускников 11 классов получили аттестаты с отличием и награждены медалями «За особые успехи в учении» 1 и 2 степеней (23% в общей численности выпускников 11 классов). Медалями 1 степени награждены 11 выпускников из МБОУ «Подпорожская СОШ № 3» (3 человека), МБОУ «Подпорожская СОШ № 8» (6 человек), МБОУ «Винницкий образовательный центр» (2 человека). Медалями 2 степени награждены 5 выпускников из МБОУ «Подпорожская СОШ № 8» (1 человек), МБОУ «Винницкий образовательный центр» (2 человека), МБОУ «Вознесенский образовательный центр» (2 человека). Выдача медалей подтверждена результатами единого государственного экзамена всех медалистов.

С 1 сентября 2023 года во всех ОО с 6 класса введена единая модель профориентационной деятельности. В ее основу заложен профориентационный минимум для школьников 6–11-х классов, включая детей с ОВЗ и инвалидностью. С 2024 года Профминимум включает два уровня на выбор образовательной организации: основной (не менее 60 часов в учебный год) и продвинутый (не менее 80 часов в учебный год). В 2024 году 2 школы Подпорожского района реализуют продвинутый уровень профминимума, 6 – основной.

ФИЗИЧЕСКАЯ КУЛЬТУРА И СПОРТ

Обеспечение условий для развития физической культуры и массового спорта на территории Подпорожского муниципального района осуществлялось в рамках реализации муниципальных программ.

Численность занимающихся физической культурой и спортом в Подпорожском муниципальном районе на 01 января 2025 года насчитывает 13682 человека, что составляет 58 % от общей численности населения от 3 до 79 лет.

Численность охваченных в сфере физической культуры и спорта на территории Подпорожского района увеличилась, это связано с активной оздоровительной работой в учреждениях дошкольного и школьного образования, а также дополнительного образования. Продолжают работу новые направления в сфере ФКиС на базе спортивного клуба «Исток», «Форсаж». Физкультурно-массовая и спортивная работа в основном ведется в Физкультурно-оздоровительном комплексе «Свирь», Физкультурно-оздоровительном комплексе «Важины», Физкультурно-оздоровительном комплексе «Вознесенье», в детско-юношеской спортивной школе, в центре детского творчества. Приоритетные виды спорта: футбол, волейбол, лыжные гонки, шахматы, настольный теннис, бокс, плавание, пауэрлифтинг, боевые единоборства - Киокушин. Продолжает реализацию проект «Дворовый тренер», который организует занятия группы любителей баскетбола со взрослым работающим населением и студентами.

Большое количество жителей Подпорожского района занимаются различными видами физической активности самостоятельно, продолжает набирать популярность скандинавская ходьба, пешие маршруты, вело маршруты, занятия на тренажерах и площадках.

В Подпорожском муниципальном районе насчитывается 93 объекта спортивной инфраструктуры из них: 4 – физкультурно-оздоровительных комплекса, 22 спортивных зала, 56 – плоскостное сооружение, 1 бассейн и 14 приспособленных помещений для занятий физической культурой.

По реконструкции (ремонту) и введению новых объектов ведется планомерная работа, что позволяет расширять список услуг населению и доступ на спортивные площадки для занимающихся физической культурой и спортом, а также позволяет занимающимся в

спортивных секциях, клубах вести качественный, полноценный тренировочный процесс. Разработана проектно-сметная документация на строительство ФОК «Крытая ледовая арена».

В настоящее время в г. Подпорожье началось строительство стадиона с футбольным полем.

В п. Вознесенье подходят к завершению работы по капитальному ремонту физкультурно-оздоровительного комплекса.

Коллективы предприятий посещают спортивные объекты и проводят занятия по интересующим их видам спорта (плавание, фитнес, баскетбол, волейбол и т.д.), так же принимают участие в проводимых соревнованиях.

Доля занимающихся физической культурой и спортом среди людей с ограниченными физическими возможностями здоровья (адаптивная физическая культура) составляет 15,07 % от общей численности.

На территории МО «Подпорожский муниципальный район» работа по адаптивной физической культуре реализуется через соответствующие учреждения, это специальная школа-интернат, фонд социальной и правовой помощи «Светлица» (для взрослых и пожилых людей), Подпорожский социально-реабилитационный центр для несовершеннолетних «Семья», Вознесенский дом-интернат для престарелых и инвалидов, во всех учреждениях оборудованы помещения для занятий ЛФК и ведется работа по реабилитации с помощью физической культуры, работают специалисты.

Люди с ограниченными возможностями здоровья и инвалиды посещают бассейн, тренажерный зал, многофункциональный спортивный зал «Физкультурно-оздоровительного комплекса «Свирь». Открыта секция по игре «Бочча», которую посещают молодые инвалиды, члены совета ветеранов занимаются общей физической подготовкой с тренером в МАУ «ФОК «Свирь».

На базе МАУ «ФОК «Свирь» успешно функционирует Центр тестирования норм ВФСК «ГТО»

За 2024 год 762 человека приняли участие в выполнении нормативов комплекса ВФСК «ГТО», из них 561 человек выполнили комплекс нормативов на знаки отличия, из которых: 127 золотых, 222 серебряных, 212 бронзовых знаков.

Общее количество мероприятий, проведенных Подпорожским центром тестирования ГТО в 2024 году в рамках реализации комплекса – 75 мероприятий.

В рейтинге ГТО среди муниципальных образований Ленинградской области по итогам работы по реализации Всероссийского физкультурно-спортивного комплекса «Готов к труду и обороне» (ГТО) за 2024 год Подпорожский район занял III место.

Ежегодно на территории района проходят традиционные спортивно-массовые мероприятия во всех поселениях района. В 2024 году прошла акция «Шагай к здоровью всей семьей» и «Формула-0».

В Подпорожском районе с особой любовью жители относятся к спортивно-туристскому слету и с большим удовольствием принимают в нем участие. В 2024 году он прошел в XXII раз и был посвящен Году семьи и Году Команды Заботы. Данное мероприятие является значимым для района, поскольку в нем участвуют представители всех поселений района, количество команд-участников: 12 – 18, в виды испытаний слета входят: приветствие (построение), бивак, дартс, волейбол, ориентирование, спортивный лабиринт, перетягивание каната, полоса препятствий, водная эстафета, туристическая эстафета, конкурс визиток. В мероприятии обычно участвуют около 500 человек, включая зрителей и болельщиков.

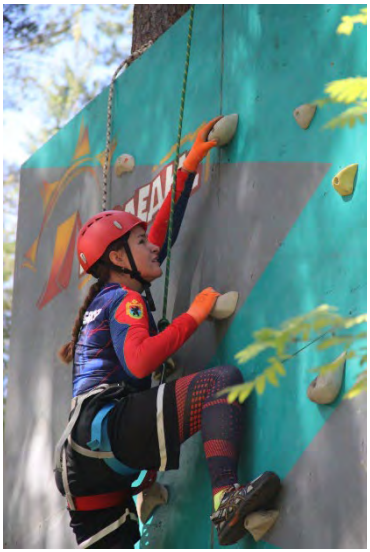

Положительные тенденции наблюдаются и в развитии системы пропагандистской работы в области физической культуры и спорта, основанной на эффективности СМИ, зрелищности спортивных мероприятий, доступности информации.

Физическая культура и спорт играют важную роль в жизни каждого человека, являясь одним из главных средств ведения здорового образа жизни, сохранения и укрепления здоровья, физического совершенствования, повышения социальной активности людей любого возраста.

ТУРИЗМ

Подпорожский район обладает богатым туристским потенциалом - это край лесов, рек, озёр, древней культуры и уникального деревянного зодчества. Развитие туризма в районе является важной составляющей экономического и социального развития региона. Подпорожский район, расположенный на северо-востоке Ленинградской области, включает в себя бассейны рек Свирь и Оять, а также Онежское озеро, В Подпорожском районе находятся различные объекты туристского интереса, включая природные, религиозные, научно-технические объекты.

В настоящее время спрос на внутренний туризм возрастает, соответственно интерес и к Подпорожскому району растет. В 2024 год количество туристов, посетивших Подпорожский район, составило 98130 человек.

Индустрия гостеприимства Подпорожского района включает в себя различные услуги, связанные с отдыхом и размещением туристов. В районе развиваются гостиничный и ресторанный бизнес, а также предлагаются развлекательные и экскурсионные программы.

За 2024 год количество объектов коллективных средств размещения (гостиницы, базы отдыха, гостевые дома) в районе, составило – 43, количество мест единовременного проживания составило – 655. В поселке Вознесенье активно развивается загородный клуб «Форпост Онега», посетители которого могут насладиться красотами поселка и посетить одно из уникальных исторических объектов – фортификационное военное сооружение времен Великой Отечественной войны «Глаз Росомахи».

Также на территории района есть другие объекты, сохранившиеся со времен Великой Отечественной Войны. В настоящее время началась работа по созданию музейного комплекса «Свирский Дзот», одним из этапов которого будет создание малой экспозиции на базе оригинальных бетонных укрытий периода оккупации Подпорожского района финскими войсками противника с 1941 по 1944 годы.

Для привлечения туристов разрабатываются экологические маршруты, которые проходят по особо охраняемым территориям, такие как:

· Экологический маршрут по Природному парку "Вепсский лес" к Ладвинскому озеру

· Экологический маршрут по Природному парку "Вепсский лес" у посёлка Курба

· Экологический маршрут по Природному парку "Вепсский лес" Тропа к "Святому камню"

· Экологический маршрут по Памятнику природы «Щелейки»

· Экологический маршрут по Природному парку «Обитель батюшки Онеги»

· Экологический маршрут «Тропа к Горе Гапсельга»

На территории района существуют интересные арт-объекты. Так в деревне Великий Двор располагается шедевр современного искусства - объект Каварга-Скит. Все желающие могут подняться в купол башни и увидеть окрестности с высоты птичьего полета.

Одним из привлекательных мест для туристов стал Парк культуры и отдыха в г. Подпорожье, который год назад был открыт после проведения работ по благоустройству. В парке созданы как зоны для активного отдыха, так и места, где можно просто посидеть, насладиться тишиной, и чистым воздухом, покататься на лыжах на свежей лыжне, покататься с гор, на качелях, позаниматься бегом и ходьбой. В настоящее время на территории городского парка реализуется туристический маршрут «Берендеев родник», который включен в туристический маршрут «Родники Присвирья».

Особым местом притяжения гостей города и района стала благоустроенная набережная реки Свирь, на которой обустроены уютные пешеходные зоны, где можно комфортно прогуляться, насладиться свежим воздухом и проводить время с семьей и друзьями, сфотографироваться рядом с арт-объектом – деревянным драккаром, поиграть в волейбол, насладиться мощью значимым памятником инженерного искусства социалистической эпохи - Верхне–Свирской ГЭС, спроектированной Г.О. Графтио.

Привлекают туристов событийные мероприятия, на которые приезжают гости из разных уголков, наиболее крупные из них:

- областной праздник вепсской культуры «Древо жизни» в селе Винницы
- фестиваль народной и православной культуры «Звоны на Вознесенье» в п. Вознесенье
- фольклорный фестиваль «В ночь на Ивана Купалу» в п. Вознесенье
- праздник «Важинский разгуляй» в п. Важины
- фестиваль народных обычаев и традиций «Юксовская братчина» в д. Родионово
- фестиваль казачьей культуры «Моя Казакия» в п. Никольский
- Торжественное мероприятие, посвященное годовщине образования г. Подпорожье и Подпорожского района в г. Подпорожье
- Подпорожский слет Дедов Морозов в городе Подпорожье

Существенным туристским потенциалом обладает судоходная река Свирь. Наиболее притягательна она для туристов в летнее время. В настоящее время востребованность круизного туризма достаточно большая. Все круизные маршруты «из Ладоги в Онегу» проходят непосредственно по территории Подпорожского района по реке Свирь, только к берегу реки туристического комплекса «Удивительная деревня Мандроги» причалило 295 судов в течение 2024 года.

Туристическое развитие района не стоит на месте, совместная работа туристических центров, улучшение инфраструктуры, проведение событийных мероприятий – все это приводит к увеличению туристического потока в районе.

МОЛОДЕЖНАЯ ПОЛИТИКА

Одними из приоритетных направлений деятельности в Подпорожском муниципальном районе является разработка и реализация программ, направленных на укрепление семейных отношений, поддержку семейных традиций и воспитание у молодежи уважения к родительским и культурным наследиям; уважение к истории, культуре и традициям родного края; организация культурных и образовательных программ, включая экскурсии, мастер-классы и выставки; обеспечение временной занятости молодежи; развитие интеллектуального, физического и творческого потенциала; укрепление здоровья и формирование здорового образа жизни; патриотическое воспитание молодежи.

На территории муниципального образования «Подпорожский муниципальный район» в сфере молодежной политики реализуются следующие программы:

· Муниципальная программа «Развитие молодежной политики, физической культуры, массового спорта в Подпорожском муниципальном районе

· Муниципальная программа «Развитие молодёжной политики, физической культуры и спорта в Подпорожском городском поселении»

· Муниципальная программа «Развитие молодёжной политики, физической культуры и спорта на территории МО «Важинское городское поселение».

Фактический объем финансирования по разделу «Молодежная политика» в 2024 году по вышеуказанным муниципальным программам составил 2424972,53 тыс.руб.

Численность молодежи в возрасте от 14 до 35 лет в Подпорожском муниципальном районе на 01.01.2025 года составляет 5 339 человека.

За 2024 год на территории Подпорожского муниципального района проведено свыше 68 мероприятий по различным направлениям молодежной политики. В них приняли участие 4 556 человек в возрасте от 14 до 35 лет.

Задействованных (из числа молодежи) в мероприятиях патриотической направленности в 2024 году – 1 888 человек, задействованных (из числа молодежи) в мероприятиях, направленных на формирование экологической культуры молодежи – 480 человек, в мероприятиях по вовлечению молодежи в занятия спортом и содействию здоровому образу жизни – 1 019 человек. К мероприятиям по вовлечению молодежи в творческую деятельность привлечены 718 человек.

Был реализован ряд мероприятий в сфере труда и занятости молодежи, содействия трудоустройству молодых граждан. В июне-июле 2024 года рабочими местами в трудовых бригадах при Администрации МО «Подпорожский муниципальный район» были обеспечены 20 подростков и 2 человека из числа молодежи. В Важинском городском поселении круглогодично ведет свою деятельность Губернаторский трудовой молодежный отряд. Всего за

отчетный период в Подпорожском районе было трудоустроено 279 несовершеннолетних граждан.

Молодежь Подпорожского муниципального района приняла участие в крупном Всероссийском молодежном форуме «Байкал» и в Международной выставке-форуме «Россия» на ВДНХ, в форуме СЗФО «Ладога», а также в региональном форуме XVIII молодежный образовательный форум "Мир глазами молодых", слетах, мероприятиях и тематических сменах, проводимых учреждениями, подведомственными Комитету по молодежной политике Ленинградской области.

В 2024 году в Подпорожском районе продолжило работу созданное в 2023 году местное и 10 первичных отделений Общероссийского общественно-государственного движения детей и молодежи «Движение первых». Официально вступили в движение на торжественных церемониях 595 человек. На конец 2024 года участниками деятельности и мероприятий движения стали около 1 718 человек, в том числе наставники, родители и обучающиеся.

Большим достижением стала победа Подпорожского района в онлайн-голосовании за выбор дизайн-проектов благоустройства на 2025 год в рамках Федерального проекта «Формирование комфортной городской среды».

Популяризация волонтерского движения и общественных молодежных инициатив ведется путем систематической работы следующих объединений:

- Волонтерский корпус Подпорожского района «Единство»;
- Молодежный совет при Главе Администрации;
- Студенческий совет ГБПОУ ЛО «Подпорожский политехнический техникум»;
- Отряды ВВПОД «ЮНАРМИЯ» на базе образовательных организаций;
- Экологическое движение «Чистый след в Подпорожье»;
- Волонтерский корпус ГБПОУ ЛО «Подпорожский политехнический техникум»;
- Муниципальный штаб акции взаимопомощи «Мы вместе».

Общая численность граждан, вовлеченных в добровольческую деятельность на территории Подпорожского муниципального района, включая вовлеченных центрами (сообществами, объединениями) поддержки добровольчества (волонтерства) составила 5 188 человек в возрасте от 7 лет и старше.

В рамках деятельности по увековечению памяти погибших при защите Отечества на территории Подпорожского района в 2024 году велась работа следующих поисковых отрядов: «Важинский поисковик», «Боевое Братство – Подпорожье», «Звено» и «Свирьфронт». Поисковики проводят работу по подъему останков, розыску родственников погибших солдат на территории Подпорожского района в годы Великой Отечественной войны, а также проводят просветительские уроки в образовательных организациях, организуют выставки, принимают участие в патриотических мероприятиях. Ежегодно школьники принимают участие в торжественно-траурных церемониях по захоронению останков воинов, погибших в годы Великой Отечественной войны на территории Подпорожского района. В сентябре 2024 года было перезахоронены станки 16 погибших воинов, два имени были установлены по медальонам.

18 октября 2024 года состоялось открытие многофункционального молодежного центра "АТОМ", материально-техническое обеспечение которого произведено за счет регионального бюджета. Молодежный центр "АТОМ" создан с целью поддержки и развития молодежных инициатив, формирования активной гражданской позиции и обеспечения доступности образовательных и культурных программ для молодых людей.

КУЛЬТУРА

На территории Подпорожского муниципального района осуществляют свою деятельность 32 учреждения культуры, в том числе 15 культурно-досуговых учреждений (5 из них юридические лица и 10 обособленных структурных подразделений) и 17 библиотек (12 из них входят в интегрированные учреждения, 5 библиотек входят в МКУ «Подпорожская центральная районная библиотека»). Из17 библиотек 12 находятся в сельской местности (из них девять входят в состав КДУ). Две библиотеки обслуживают детей, одна из них в составе КДУ.

МКУ «Подпорожская центральная районная библиотека» имеет в оперативном управлении специальное транспортное средство (Библиобус).

В настоящее время в учреждениях культуры Подпорожского муниципального района в основном составе работает 98 человек, среднесписочная численность – 80,8 человека, в т. ч. 8 человек – в сельской местности.

Штат муниципальных библиотек Подпорожского района на 1 января 2025 года составляет 16,25 единиц. В библиотеках работает 33 человека.

Средняя заработная плата работников учреждений культуры по Подпорожскому муниципальному району за 2024 год составила 65 482,93 рублей.

В муниципальных учреждениях культуры работает - 125 клубных формирования, количество участников составляет 2811 человек. Из них, 49 культурно-досуговых формирования для детей с охватом - 1365 человек и 10 - для молодежи - 166 человек. Количество формирований в сельской местности - 15, количество участников в них составляет 195 человек.

Количество клубных формирований самодеятельного народного творчества составило 62 коллектива, количество участников в которых – 957 человек. 2 формирования являются инклюзивными, которые посещают 19 инвалидов и лиц с ОВЗ.

Количество любительских объединений, клубов по интересам составило 63 коллективов, количество участников в которых 1854 человек.

Любительские объединения и клубы по интересам имеют различные направления: художественное, декоративно-прикладное искусство, молодежное, историко-патриотическое, досуговое, общения, спортивно-оздоровительное, и многие другие.

В настоящее время 5 коллективов имеют звание «народный», в них занимается 101 человек и 6 коллективов имеют звание «образцовый», в них занимается 132 человека.

Участники творческой самодеятельности принимали активное участие в фестивалях и конкурсах разного уровня, как в режиме офлайн, так и онлайн.

По итогам 2024 года 18 коллективов стали лауреатами международного фестиваля-конкурса,11 коллективов – лауреаты всероссийских конкурсов (фестивалей), 15 коллектива – лауреаты региональных конкурсов (фестивалей).

В 2024 году учреждениями культуры Подпорожского района было проведено 2981 культурно-массовых мероприятия, из них 827 – в сельской местности. Количество посетителей культурно-массовых мероприятий составило 358 658 человек.

Не менее важным остается и библиотечное обслуживание пользователей Подпорожского района, которое активно развивается и включает разнообразные направления и формы.

Пользователями библиотек Подпорожского района является 10 153 человека (40,5% от общего количества населения). Общее количество читателей увеличилось по сравнению с 2023 годом на 120 человек.

Посещения библиотек за 2024 год составили 109 532 единиц (2023 год - 105 446). В течение 2024 года в библиотеках района состоялось 649 мероприятий, которые посетили 18 462 человек.

Радует переезд Вознесенской поселковой библиотеки в комфортное теплое помещение и Пидемской сельской библиотеки в новое здание. В данных библиотеках возросло число читателей и посещений, на 2025 год запланировано проведение культурных программ для взрослых и детей.

Приоритетными направлениями деятельности учреждений культуры в 2024 году были мероприятия, направленные на реализацию программ, посвященных Году Семьи и Году Команды Заботы, на повышение уровня общей культуры и вовлечение населения в культурную и общественную жизнь, участие в проектной деятельности и многое другое. Учреждения культуры используют все доступные возможности для того, чтобы продолжать жить, действовать, работать и делать досуг населения района интересным и продуктивным.

Значимым событием в 2024 году стала 35-ая годовщина вывода советских войск из Афганистана и День памяти о россиянах, исполнявших служебный долг за пределами Отечества. В городе Подпорожье прошло Торжественно-траурное мероприятие и концерт, посвященные этим событиям.

Несколько юбилейных праздничных мероприятий состоялись в течение года. Свой 80-летний юбилей отметила Подпорожская центральная районная библиотека, 15-летие со дня образования - образцовый самодеятельный коллектив ансамбля эстрадного танца «Подарок», а также 10-летие со дня образования - Народный самодеятельный коллектив танцевальная студия "Ля Фам" и Школа танца "Ритм".

Не обошлось в 2024 году и без традиционных ежегодных мероприятий, которые собрали большое количество жителей и гостей района: областной праздник вепсской культуры «Древо жизни» в селе Винницы, фестиваль народной и православной культуры «Звоны на Вознесенье» в п. Вознесенье, фольклорный фестиваль «В ночь на Ивана Купалу» в п. Вознесенье , открытый конкурс «Минута Славы» в п. Важины, фестиваль народных обычаев и традиций «Юксовская братчина» в д. Родионово, торжественно-траурные мероприятия, посвященные Дню Победы в Великой Отечественной Войне, фестиваль-конкурс народного творчества «Серебряный родник», фестиваль казачьей культуры «Моя Казакия» в п. Никольский, Торжественное мероприятие, посвященное годовщине образования г. Подпорожье и Подпорожского района в г. Подпорожье.

С большим размахом удалось провести в 2024 году XII Подпорожский слет Дедов Морозов, благодаря финансовой поддержке Гранта Губернатора Ленинградской области. В слете приняли участие не только Дедушки Морозы из Подпорожского района, а также из Лодейнопольского, Олонецкого, Волховского и Тихвинского районов. Команды Дедов Морозов смогли подарить настоящую сказку жителям и гостям района!

МЕЖНАЦИОНАЛЬНЫЕ И МЕЖКОНФЕССИОНАЛЬНЫЕ ОТНОШЕНИЯ И МЕЖДУНАРОДНЫЕ СВЯЗИ

В Подпорожском муниципальном районе на постоянной основе ведется работа, направленная на укрепление общероссийской гражданской идентичности (гражданского самосознания), духовно-нравственных и культурных ценностей, на сохранение и развитие этнокультурной самобытности малых коренных народов (вепсы) путем привлечения населения к участию в различных мероприятиях.

При Главе Администрации ведет свою работу Совет по межнациональным отношениям, главной задачей которого является реализация государственной национальной политики и сохранение межнационального и межконфессионального согласия на территории Подпорожского района. Заседания Совета проходят два раза в год. В 2024 году они состоялись 24 апреля и 19 ноября, на которых были рассмотрены вопросы профилактики правонарушений с участием мигрантов и недопущения незаконной миграции на территории Подпорожского района, военно-патриотического воспитания детей и молодежи, информационного освещения

социально значимых тем по гармонизации межнациональных и межконфессиональных отношений, профилактики деструктивного поведения обучающихся и распространения идей экстремизма в образовательной среде и другие вопросы, касающиеся межнациональных и межконфессиональных отношений.

В 2024 году Винницкое сельское поселение и Никольское городское поселение приняли участие в региональном этапе Всероссийского конкурса «Лучшая муниципальная практика» среди муниципальных образований Ленинградской области. Среди сельских поселений Ленинградской области в номинации «Укрепление межнационального мира и согласия, реализация иных мероприятий в сфере национальной политики на муниципальном уровне» Винницкое сельское поселение с муниципальной практикой «Древо жизни» стало победителем и награждено Почетной грамотой Комитета по местному самоуправлению, межнациональным и межконфессиональным отношениям Ленинградской области за 1 место.

Никольское городское поселение стало участником в той же номинации в категории «Городской округ и городские поселения Ленинградской области» с проектом «Солнечный круг» и награждено Благодарностью Комитета по местному самоуправлению, межнациональным и межконфессиональным отношениям Ленинградской области за 3 место.

В 2024 году совместно с учреждениями культуры Подпорожского района в рамках реализации муниципальной программы «Устойчивое общественное развитие Подпорожского муниципального района» подпрограммы 2 «Гармонизация межнациональных и межконфессиональных отношений в Подпорожском муниципальном районе» проводятся мероприятия, которые направлены на формирование единого культурного пространства, гармонизацию межэтнических и межнациональных отношений, взаимообогащение культур и укрепление дружеских связей между народами на территории Подпорожского района.

В 2024 году были проведены следующие мероприятия:

- в Подпорожской центральной районной библиотеке состоялись IV открытый молодежный поэтический фестиваль «Он между нами жил: Николай Абрамов» (24.01.2024) и выставка "Мы обязаны знать и помнить", к Дню солидарности в борьбе с терроризмом, который отмечается ежегодно 3 сентября (16.08-14.09.2024);

- в Никольском центре культуры и досуга прошел открытый фестиваль-конкурс чтецов стихов и прозы авторов, представляющих народы России «Солнечный круг», среди двух возрастных групп от 14 до 19 лет и от 19 и старше (13.04.2024);

- Вознесенским домом культуры проведены праздник «Юксовская братчина» (д. Родионово, 27.07.2024) и районный фестиваль-конкурс народного детского творчества «Онежский хоровод» (26.10.2024)

- в Важинском доме культуры состоялись мастер-класс по изготовлению куклы «Россияночка, посвященный Дню России (12.06.2024) и районная выставка-конкурс костюмов в народном стиле «Традиции и мода», приуроченная к Дню Матери (24.11.2024).

- в Подпорожском культурно-досуговом комплексе в рамках Открытого фестиваля народного творчества «Свирский хоровод» совместно с приходом Храма Благовещения Пресвятой Богородицы прошел праздник «Красная горка», посвященный Светлой Пасхе (12.05.2024), а также состоялись мастер-классы, приуроченные ко Дню народного единства (28-29.10.2024) и VIII открытый фестиваль-конкурс народного творчества «Серебряный родник», посвященный Дню матери, Году семьи и Году Команды заботы (30.11.2024).

Также были организованы два выездных мероприятия:

- 04 июля 2024 года коллектив НКО «Хуторское казачье общество «47-я сотня» осуществил поездку в НКО «Хуторское казачье общество «47 сотня» в Ферапонтов Белозерский Богородице-Рождественский мужской монастырь (Вологодская область).

- 01 декабря 2024 года состоялось выездное мероприятие в Свято-Троицкий Александра Свирского мужской монастырь участников воскресной школы и молодежного клуба Местной религиозной организацией православного Прихода храма Благовещения Пресвятой Богородицы г. Подпорожье.

8 июня 2024 года в селе Винницы вновь встречал гостей Ежегодный Областной фестиваль вепсской культуры «Древо Жизни" 2024, он был посвящен дружбе и его девиз «Üks’meline kanz» - «Народов дружная семья». В рамках реализации подпрограммы для Вепсского центра фольклора ООО «СвирьИнфо» изготовлен видеоролик о проведении Областного вепсского праздника «Древо жизни» https://vk.com/video-12426362_456243217.

24 августа 2024 года делегация Подпорожского района приняла участие в X этнокультурном фестивале Ленинградской области «Россия – созвучие культур». в г. Гатчина. Этнокультурный фестиваль - это главное мероприятие года, где можно увидеть представителей почти всех народов, проживающих в нашем регионе. Подпорожский район представляли творческие коллективы Вепсского центра фольклора: Народный вепсский ансамбль «Armas», студии декоративно-прикладного творчества «Kädekaz» и «Умелые ручки», НКО «Хуторское казачье общество «47-сотня», мастера студии Важинского КО «Текстильная пластика».

Мероприятия ГБУК ЛО «ДНТ» филиал «Вепсский центр фольклора» и МКУ «Винницкое библиотечно-культурное объединение» направлены на сохранение вепсских традиций и вепсского языка:

22 апреля 2024 года сотрудники Вепсского центра фольклора и преподаватель вепсского языка Винницкого образовательного центра Поливанова Г.Н. приняли участие в Межрегиональной акции «Диктант на карельском и вепсском языках», приуроченной Дню карельской и вепсской письменности.

09 августа 2024 года в Вепсском центре фольклора прошел ежегодный конкурс чтецов на вепсском языке, посвященный Международному дню коренных народов мира. В конкурсе приняли участие представители из Вологодской области, Республики Карелия и Ленинградской области.

06-08 сентября 2024 года Народный самодеятельный коллектив вепсского фольклорного ансамбля «Armas» филиала «Вепсский центр фольклора» принял участие в VIII Всероссийском фестивале художественного творчества малочисленных финно-угорских и самодийских народов «Напевы северного ветра».

При поддержке комитета по местному самоуправлению, межнациональным и меконфессиональным отношениям Ленинградской области в Винницком сельском поселении состоялись праздничные мероприятия - «День деревни Озера» (06.07.2024) «День деревни Немжа» (21.07.2024).

В п. Никольский ведет свою деятельность НКО «Хуторское казачье общество «47-я сотня», которая направлена на сохранение и развитие казачьей культуры, привлечение молодежи к казачьему движению, военно-патриотическое воспитание.

В 2024 году коллектив ХКО "47-я сотня" являлся участником культурно-массовых мероприятий как на территории Подпорожского района, так и за его пределами: XXI фольклорный фестиваль "Красная горка" в деревне Надкопанье Волховского района (12.05.2024), III Межрегиональный фестиваль-конкурс «Казачья охотка», г. Санкт-Петербург. (09.06.2024) и др.

С 23 по 26 мая 2024 в п. Никольский прошел «Открытый областной фестиваль деревянного творчества «Песнь над Свирью» и детские спортивные казачьи игры «Свирские шермиции»,

19 октября 2024 года состоялись третьи открытые казацкие состязания «Свирские шермиции», посвященные памяти кавалера ордена Мужества Никиты Пименова, погибшего в зоне СВО.

31 августа 2024 года в МБУ «Никольский центр культуры и досуга» состоялся IV Всероссийский фестиваль казачьей культуры «Моя казакия».

Мероприятия, направленные на укрепление межнационального и межрелигиозного согласия, проводятся не только в рамках муниципальной программы.

Все учреждения культуры Подпорожского района проводят мероприятия, посвященные государственным праздникам: День России (12.06.2024), День государственного флага России (22.08.2024), День народного единства (04.11.2024), День Конституции Российской Федерации (12.12.2024), которые направлены на укрепление гражданско-патриотических ценностей, взаимопонимания, формирование толерантности, сплоченности всех жителей Подпорожского района вне зависимости от происхождения, вероисповедания и положения в обществе.

В 2024 году учреждения культуры, творческие коллективы, педагоги, муниципальные служащие принимали участие в различных конкурсах и других мероприятиях, направленных на сохранение культуры и поддержку гармонизации межнациональных отношений, одним из них являлась IX Всероссийская просветительская Акция «Большой этнографический диктант», в которой с 01 по 08 ноября в онлайн-формате приняли участие более 1000 человек.

ОБРАЩЕНИЯ ГРАЖДАН

Работа с обращениями граждан является одним из основных направлений работы Администрации Подпорожского района. В 2024 году в Администрацию поступило 382 обращения граждан (в 2023 году – 426), что составляет 89 % к предыдущему отчетному периоду, в том числе 63 обращения были коллективными, это на 3 обращения меньше, чем в 2023 году.

Наиболее острыми проблемами для жителей Подпорожского района являются: вопросы в сфере ЖКХ, в их числе: благоустройство дворовых территорий, содержание и ремонт дорог, организация уличного освещения, спил и кронирование деревьев.

Актуальными для граждан также остаются вопросы оплаты услуги по вывозу твердых коммунальных отходов и нарушение режима тишины и покоя.

Из других органов власти и организаций в 2024 году поступило 78 обращений, что составляет 20,42% от общего количества.

Информация об обращениях граждан, поступивших в Администрацию Подпорожского района за период 2020-2024 гг. (тематика)

Тематика обращений	2020		2021		2022		2023		2024	
Жилищно-коммунальная сфера	284	69,1%	288	66,08%	303	63,92%	265	62,21%	246	64,4%
Экономика	37	9,0%	59	13,52%	58	12,24%	52	12,21%	53	13,87%
Социальная сфера	44	10,7%	39	8,93%	52	10,97%	53	12,44%	29	7,59%
Государство, общество, политика	23	5,6%	22	5,05%	23	4,85%	15	3,52%	17	4,45%
Оборона, безопасность законность	23	5,6%	28	6,42%	38	8,02%	41	9,62%	37	9,69%
Всего:	411	100%	436	100%	474	100%	426	100%	382	100%

Тематика обращений граждан
в 2024 году

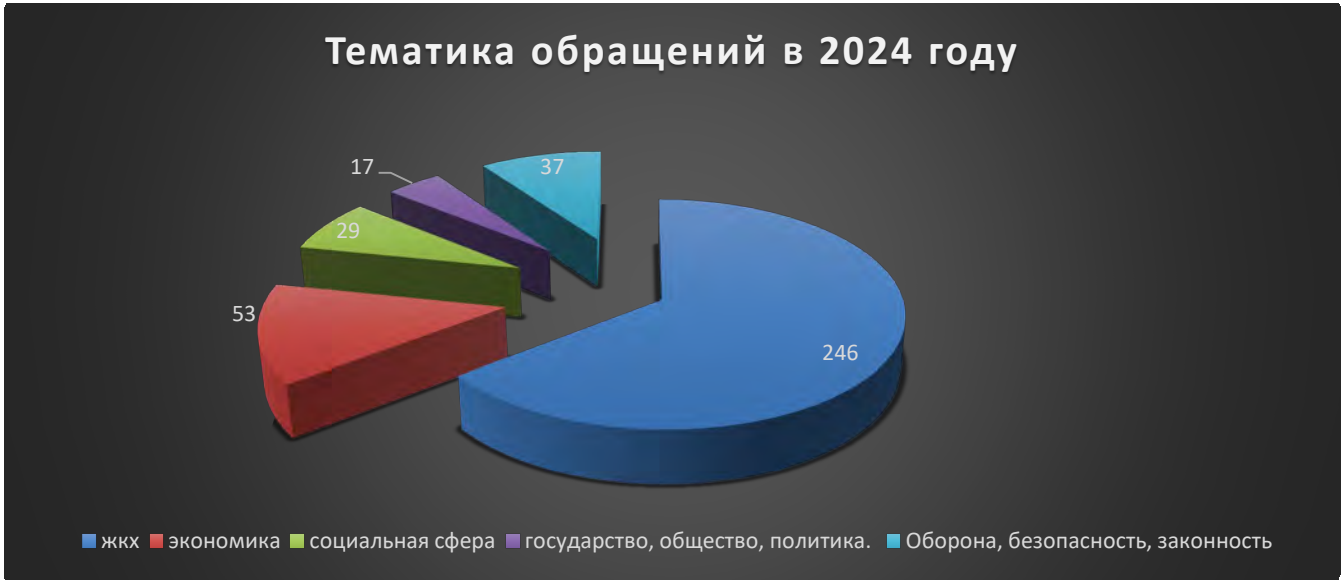

В отчётном периоде на все обращения, зарегистрированные в соответствии с Федеральным законом от 2 мая 2006 года № 59 - ФЗ "О порядке рассмотрения обращений граждан Российской Федерации", заявителям даны ответы, основанные на нормах законодательства, с соблюдением предусмотренных сроков. Положительное решение было принято по 48 заявлениям, приняты меры для решения вопросов по 40 обращениям, отказано в удовлетворении 3 заявлений, перенаправлены по компетенции 10 заявлений, по остальным даны разъяснения по существу поставленных в обращениях вопросов.

Результаты рассмотрения обращений размещаются на официальном сайте Администрации http://podadm.ru/ в разделе «Обращения».

Также в течение 2024 года в Администрации Подпорожского района осуществлялась работа по рассмотрению сообщений граждан, полученных из открытых источников через систему «Инцидент менеджмент» и через Платформу обратной связи «Госуслуги. Решаем вместе». В 2024 году в систему ПОС «Госуслуги. Решаем вместе» поступило 207 сообщения (без учета повторных обращений с тем же идентификационным номером), что составляет 481% к предыдущему отчетному периоду (43+160), которые рассмотрены с предоставлением ответа через Платформу обратной связи.

Через систему «Инцидент менеджмент» поступило 840 сообщений, что составляет 114% к предыдущему отчетному периоду (735+105). Среднее время ответа гражданам составило 2 часа 30 минут.

ЛИЧНЫЙ ПРИЕМ ГРАЖДАН

За 2024 год на личном приеме граждан Главой Администрации Подпорожского района было принято 123 человека.

Основными вопросами граждан являлись вопросы в сфере жилищно-коммунального хозяйства: расселение аварийного и ветхого жилья, улучшение жилищных условий, в том числе путем предоставления жилья по договорам социального и коммерческого найма, ремонт дорог, благоустройство города и района, оплата за вывоз ТБО, газификация, водоснабжение и электрификация населенных пунктов.

Также граждан волновали вопросы в сфере земельных отношений. В основном проблемы граждан касались выделения земельных участков многодетным семьям и участникам СВО, их семьям под индивидуальное жилищное строительство и личные подсобные хозяйства, разрешение несудебных земельных споров.

В социальной сфере поднимались вопросы об оказании социальной и материальной помощи многодетным семьям, пенсионерам, малоимущим гражданам. Жители района и представители общественных организаций уделяли внимание развитию культуры и спорта в Подпорожском районе.

Возникали вопросы по аренде помещений муниципального имущества, развитию фермерского хозяйства на территории района, оказания содействия в вопросах предпринимательской деятельности.

По всем поступившим обращениям граждан Главой Администрации даны соответствующие разъяснения на личном приеме или по телефону, или впоследствии письменно после детального рассмотрения обращения.

ДЕЛОПРОИЗВОДСТВО

В 2024 году в системе электронного документооборота зарегистрировано:

17 697 входящих документов, что на 3,6 % больше в сравнении с 2023 годом (17 052 документов)

12 112 исходящих документов, что на 1,9 % меньше в сравнении с 2023 годом (12 347 документов)

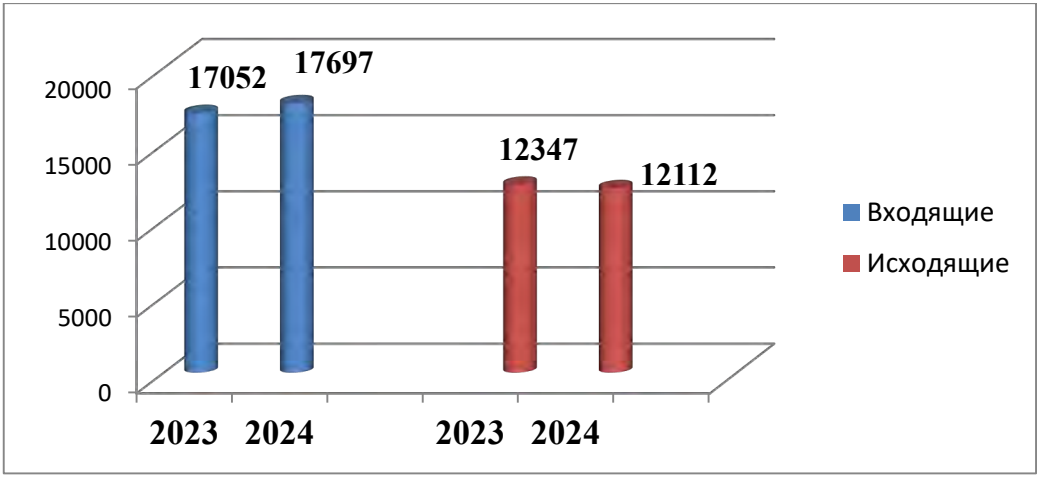

Общее количество принятых (изданных) в 2024 году муниципальных правовых актов всего – 2829, что на 98 МПА или на 3,5 % больше в сравнении с 2023 годом – всего 2731 МПА:

– постановлений – 2400 (на 4,96 % больше, чем в 2023 году),

– распоряжений – 429 (на 4,67 % меньше, чем в 2023 году), в том числе: издано 202 муниципальных нормативных правовых акта (в 2023 – 201, на 1 НПА больше), что на 0,5 % больше к предыдущему отчетному периоду.

Количество изданных постановлений и распоряжений в 2024 году:

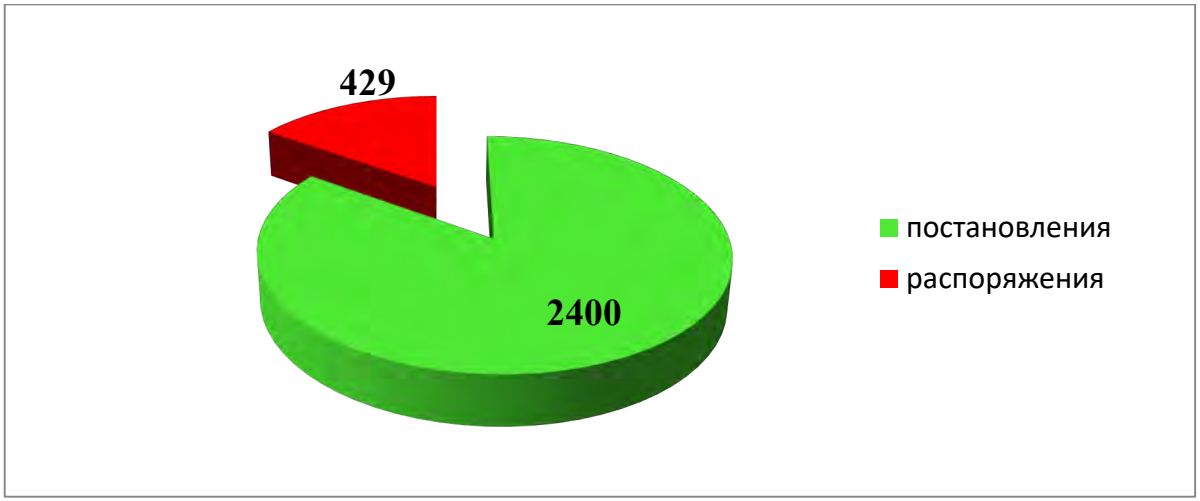

Количество изданных постановлений и распоряжений в 2023 году:

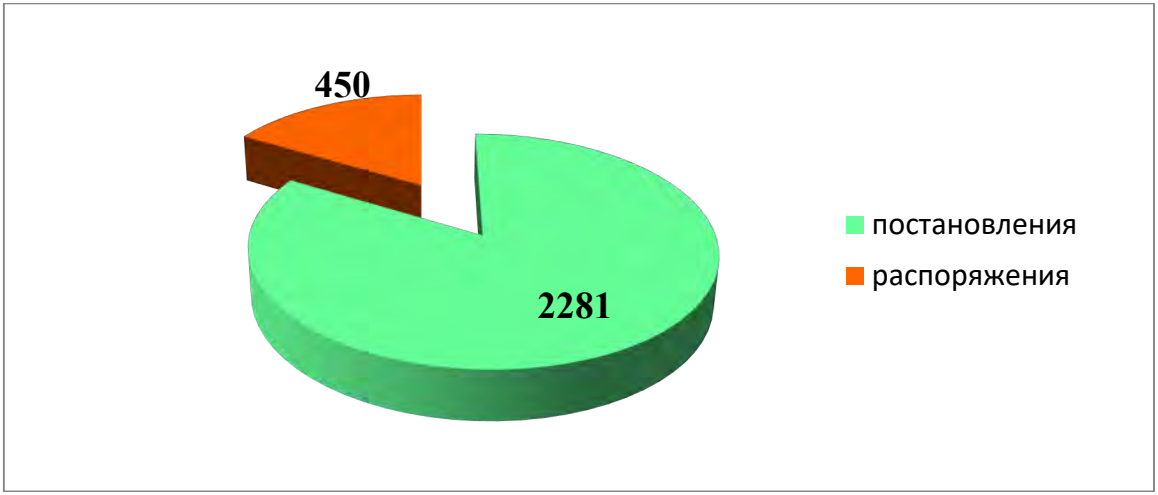

В 2024 году по итогам заседаний аппаратных совещаний, заседаний совета глав администраций поселений, поручений Губернатора Ленинградской области, поручений Главы муниципального образования, Главой Администрации дано 275 поручений заместителям Главы Администрации, руководителям структурных подразделений Администрации и главам администраций поселений (в 2023 году - 243, на 32 поручения больше, что составляет 11,6 % к предыдущему отчетному периоду).

ВНУТРЕННИЙ МУНИЦИПАЛЬНЫЙ ФИНАНСОВЫЙ КОНТРОЛЬ

В 2024 году отделом внутреннего муниципального финансового контроля проведено 7 плановых выездных проверок (далее – контрольных мероприятий), в том числе в сфере закупок – 5.

По результатам контрольных мероприятий выдано 8 представлений, 6 предписаний и направлено 3 информационных письма в Комитет образования Администрации Подпорожского муниципального района.

Объем проверенных средств при осуществлении внутреннего муниципального финансового контроля составил 200 692,8 тыс. руб.

Объем проверенных средств при осуществлении контроля в сфере закупок 57 573,9 тыс. руб.

В соответствии с планом контрольных мероприятий в 2025 году планируется провести 11 контрольных мероприятий.

ИНФОРМАЦИЯ О РАБОТЕ АРХИВНОГО ОТДЕЛА

Работа архивного отдела направлена на предоставление муниципальных услуг, на сохранение и использование документов Архивного фонда Подпорожского района, комплектование фондов документами постоянного хранения, документами по личному составу, внедрения в практику работы основополагающих нормативных правовых актов в сфере архивного дела.

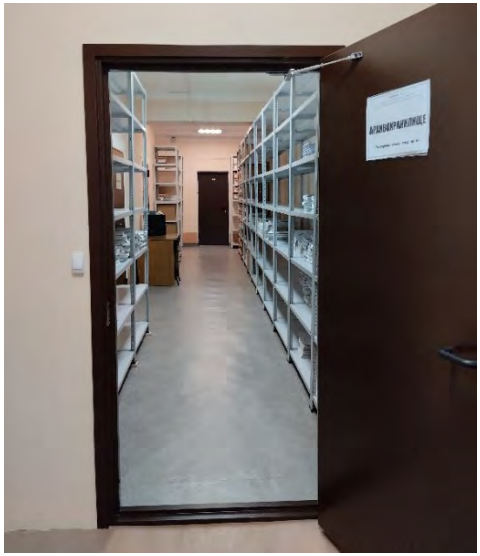

В архивном отделе Администрации хранится 47840 единицы хранения документов. Это управленческие документы периода 1974-2021 годы, документы по личному составу ликвидированных предприятий, учреждений района периода 1937-2019 года, а также документы личного происхождения.

Одной из форм использования архивных документов является предоставление муниципальных услуг, исполнение запросов граждан и организаций.

В 2024 году архивным отделом исполнено 1170 запросов социально-правового и тематического характера.

В отчетном 2024 году произведен ремонт в занимаемых муниципальным архивом помещениях – проведена перепланировка для организации дополнительного архивохранилища, получено дополнительное хранилище площадью 52,4 кв.м..

В 2024 году на архивное хранение принято 488 единиц хранения.

Загруженность архивохранилищ составляет 93,1%.

Количество дел, относящихся к собственности Ленинградской области и переданных в рамках исполнения отдельных государственных полномочий Ленинградской области в сфере архивного дела администрации МО «Подпорожский муниципальный район» на 01.01.2025 года составляет – 18623 ед. хр.

В 2024 году проведена проверка наличия и состояния документов - 4986 ед. хр. по 121 фонду.

В декабре 2024 года проведено обеззараживание документов по личному составу ОАО «Свирская судоверфь» методом электронно-лучевой обработки на линейном ускорителе электронов в ООО «ТЭЛОС АРХИВ» - 1050 дел – бесхозный архив, поступивший для обработки, описания и приема на хранение.

Проведена оцифровка документов постоянного хранения: 6 фондов – 965 ед.хр.

ЗАЩИТА ПРАВ ПОТРЕБИТЕЛЕЙ

Для оказания бесплатной юридической помощи населению по вопросам защиты прав потребителей при Администрации Подпорожского муниципального района функционирует информационно-консультационный центр по защите прав потребителей (далее - ИКЦ). Жители могут бесплатно получить квалифицированную консультацию по вопросам защиты прав потребителей, помощь в составлении претензионных писем в адрес продавца в случае нарушения прав потребителя, а также помощь в направлении исковых заявлений в суд о защите нарушенных потребительских прав путем обращения к специалисту ИКЦ следующими способами: лично, по телефону или через электронную почту.

В рамках договора возмездного оказания услуг, заключенного между специалистом ИКЦ и Региональным отделением Общественного движения в защиту прав и интересов потребителей «Объединение потребителей России» в Ленинградской области, за 2024 год было оказано 135 консультаций.

Основные жалобы касались сегмента:

- реализации некачественной бытовой и сложной бытовой техники;
- реализации некачественной одежды и обуви;
- нарушение сроков изготовления и поставки мебели по договору;
- жалобы на качество услуг ЖКХ;
- травматизм посетителей торговых объектов, а также на придомовых территориях во время гололеда;
- на затруднительный возврат товаров на маркетплейсах.

Также были заданы вопросы о порядке предъявления претензий, сроках удовлетворения требований о возврате денег или замене некачественных товаров и ответственности продавца в случае невыполнения этих требований. Все потребители получили консультации в соответствии с действующим законодательством РФ.

По результатам консультаций оказана помощь в составлении 16 претензий и 2 исковых заявлений.

ИНФОРМАЦИЯ О ПРЕТЕНЗИОННОЙ И ИСКОВОЙ РАБОТЕ

Администрацией на постоянной основе осуществляется мониторинг образовавшейся задолженности, а также ведется претензионная и исковая работа по ее взысканию.

В отчетном периоде:

1) направлено 56 (в 2023 – 108) заявлений о выдаче судебного приказа о взыскании задолженности за наем жилого помещения на сумму 1 084 761,24 руб., 11 (в 2023 – 1) исковых заявлений на сумму 309 477,77 руб. (на общую сумму 1 394 239,01 руб.). За 2024 год в результате взыскания задолженности платы за наем жилого помещения в судебном порядке в бюджет поступило 724 371, 52 руб.

2) направлено 25 заявлений о выдаче судебного приказа (в 2023 году – 23) о взыскании долга по арендным платежам за пользование земельными участками и муниципальным имуществом на общую сумму 2 774 074,90 руб.

3) направлено 1 исковое заявление о взыскании долга по арендным платежам за пользование земельным участком на общую сумму 37 547,02 руб.;

4) направлено 6 исковых заявлений о расторжении договора аренды земельного участка и взыскании задолженности за пользование земельным участком на общую сумму 889 679,80 руб.

5) направлена 21 претензия (в 2023 году – 25) с требованием о погашении задолженности по арендным платежам за пользование земельными участками и муниципальным имуществом на общую сумму 4 209 650,91 руб.

6) направлено 7 уведомлений о расторжении договоров аренды з/у в связи с неисполнением условий договора и о погашении задолженности по договорам на сумму 1 326 107,97 руб.

В результате претензионной и исковой работы по взысканию задолженности по аренде земельных участков и иного имущества в 2024 году в бюджет поступило 3 470 441,81 руб.

ГО и ЧС

В целях выполнения мероприятий по гражданской обороне и защите населения и территории Подпорожского муниципального района от чрезвычайных ситуаций природного и техногенного характера, повышению качества безопасного проживания граждан, формированию благоприятной и здоровой среды, разработаны и действуют муниципальные программы «Безопасность Подпорожского муниципального района» и «Безопасность Подпорожского городского поселения».

Принято и актуализировано 22 муниципальных правовых акта по вопросам гражданской обороны, защиты населения и территорий от чрезвычайных ситуаций природного и техногенного характера, обеспечению пожарной безопасности и безопасности людей на водных

объектах. Разработаны планирующие документы в области гражданской обороны, предупреждения и ликвидации ЧС, проведено 4 заседания комиссии по предупреждению и ликвидации чрезвычайных ситуаций и обеспечению пожарной безопасности Подпорожского муниципального района.

В 2024 году на территории Подпорожского муниципального района проведено 54 мероприятия оперативной подготовки в области гражданской обороны, предупреждения и ликвидации чрезвычайных ситуаций.

Выполнены мероприятия по расширению муниципальной системы оповещения Подпорожского городского поселения. Так, в 2024 году к имеющимся 56 уличным громкоговорителям, установлены и введены в эксплуатацию 5 точечных систем оповещения, расположенные по адресам:

г. Подпорожье, ул. Исакова, д.19;
г. Подпорожье, пр. Ленина, д.32 А
г. Подпорожье, пер. Коммунальный, д.5
г. Подпорожье, ул. Промывные, д.7
г. Подпорожье, ул. Северная, д.40

Выполнены работы по проектированию и монтажу муниципальной системы оповещения в МО «Винницкое сельское поселение».

ТСО г. Подпорожье, ул. Северная, д.40

ТСО г. Подпорожье, пр. Ленина, д.32 А

В целях обеспечения населения средствами коллективной защиты, а именно защитными сооружениями гражданской обороны, из федеральной в муниципальную собственность приняты и отремонтированы 17 защитных сооружений гражданской обороны. Дополнительно, под укрытия приспособлены 9 заглубленных помещений подземного пространства (подвалы многоквартирных домов). На многоквартирных домах установлены информационные указатели (таблички) о местах расположения объектов гражданской обороны.

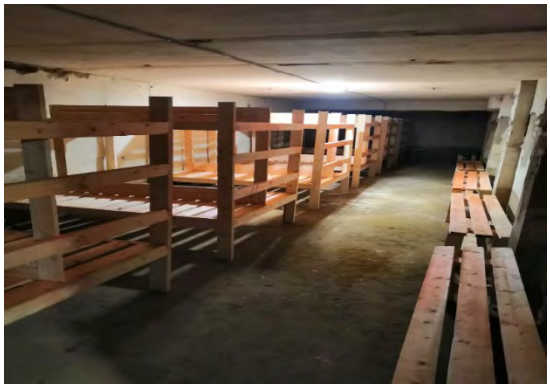

Обустройство нар и скамеек в защитных сооружениях ГО

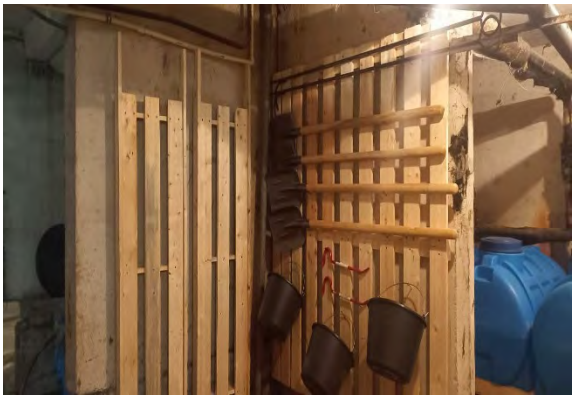

Оборудование защитных сооружений ГО необходимым инвентарем

В целях ликвидации чрезвычайных ситуаций на территории Подпорожского района Администрацией приобретены резервы материальных ресурсов: вещевое имущество и товары первой необходимости, строительные материалы и продовольственные товары на сумму 340,00 тыс.руб.

В 2024 году проводилась работа по организации межведомственных профилактических рейдов:

5 рейдов - по водным объектам Подпорожского района в целях предотвращения гибели людей;

6 рейдов - по населенным пунктам Подпорожского городского поселения по соблюдению правил пожарной безопасности.

Межведомственные профилактические рейды, р. Свирь

В целях исполнения первичных мер пожарной безопасности выполнен ремонт пожарного подъезда к р. Свирь в д.Хевроньино, выполнены работы по расчистке пожарных водоемов д. Токари, д Хевроньино и г. Подпорожье (пересечение ул. Ромашковая – ул. Радужная), пр. Ленина, д.67 и по ул. Дорожная.

Профилактика терроризма

В 2024 году деятельность Администрации Подпорожского муниципального района в области противодействия терроризму осуществлялась в соответствии с требованиями Федерального и областного законодательства, Комплексным планом противодействия идеологии терроризма в Российской Федерации на 2024-2028 годы, решениями антитеррористической комиссии Ленинградской области, а также с учетом оперативной обстановки, складывающейся в Подпорожском муниципальном районе.

На протяжении 2024 года случаев протестной активности населения не зафиксировано. Преступлений, совершенных организованной группой и преступным сообществом, не зарегистрировано. Оперативная обстановка на территории Подпорожского муниципального района по линии противодействия терроризму сохранялась стабильной, а принимаемые меры позволили сохранить контроль за состоянием правопорядка на территории района.

Исходя из установок Национального антитеррористического комитета, рекомендаций Аппарата антитеррористической комиссии Ленинградской области организована работа, направленная на усиление антитеррористической защищенности потенциальных объектов террористических посягательств, осуществлен комплекс профилактических мер, направленный на предупреждение угрозы терроризма и совершенствование информационно-пропагандистской работы по противодействию распространению идеологии терроризма, идей неонацизма и различных деструктивных движений:

-организованы проверки антитеррористической укрепленности и защищенности потенциальных объектов террористических посягательств, мест массового пребывания людей. Актов незаконного вмешательства в деятельность вышеуказанных объектов не зафиксировано;

-организован мониторинг социально-экономических и иных процессов, оказывающих влияние на ситуацию в области противодействия терроризму на территории района;

-проведено свыше 130 целенаправленных профилактических и информационно-пропагандистских мероприятий с гражданами, наиболее подверженными воздействию идеологии терроризма;

-проведено 4 плановых заседания антитеррористической комиссии, рассмотрено 19 вопросов. План работы антитеррористической комиссии на 2024 год выполнен в полном объеме;

-на страницах газеты «Свирские Огни», в сети «Интернет» размещена информация антитеррористической тематики. Так, в газете размещено 120 публикаций, в сети «Интернет» - 53 материала.

Профилактика наркомании

Деятельность Администрации МО «Подпорожский муниципальный район» в сфере противодействия наркомании осуществляется во взаимодействии с органами исполнительной власти Ленинградской области и территориальными органами федеральных органов исполнительной власти, расположенных на территории Подпорожского муниципального района.

По итогам работы за 2024 год на территории Подпорожского района зарегистрировано 21 наркопреступление (-12,5% к АППГ).

Наблюдается уменьшение количества подучетных лиц, о чем свидетельствуют данные медицинской статистики, регистрируемой по обращаемости в наркологический кабинет ГБУЗ ЛО «Подпорожская МБ». Так, за период с 2015 года по настоящее время оно уменьшилось с 51 до 37 человек.

Выполнение мероприятий антинаркотической направленности обеспечено за счет реализации мероприятий, предусмотренных муниципальными программами, направленных на организацию отдыха и оздоровления несовершеннолетних и молодежи, развитие молодежных и ученических объединений, трудовых отрядов, волонтерского движения, физического и творческого потенциала, укрепление здоровья, пропаганду здорового образа жизни, патриотическое воспитание, а также сохранение культурного и исторического наследия. Всего на территории Подпорожского района организовано и проведено более 120 мероприятий профилактической направленности.

В рамках проводимой работы по первичной профилактике наркомании планируется привлечение общественных и некоммерческих организаций, расположенных не только на территории района, но и за его пределами.

В целях координации деятельности субъектов профилактики наркомании организованы и проведены заседания антинаркотической комиссии Подпорожского муниципального района. В 2024 году состоялось 4 заседания комиссии, рассмотрено 19 вопросов.

Активным партнером в антинаркотической пропаганде являются телеканал «СвирьИнфо», газета «Свирские Огни», из материалов которых жители знакомятся с выдающимися спортсменами, ветеранами физической культуры и спорта, узнают о пагубных последствиях употребления наркотических средств, освещается спортивная и культурная жизнь города и района. В 2024 году на страницах газеты «Свирские огни» опубликовано 17 материалов по профилактике наркомании, на телеканале «СвирьИнфо» транслировались

социальные ролики о пагубных последствиях употребления наркотических средств и психотропных веществ.

Общественная безопасность

В целях реализации Федерального закона "Об основах системы профилактики правонарушений в Российской Федерации" от 23.06.2016 № 182-ФЗ создана и осуществляет работу Комиссия по профилактике правонарушений на территории Подпорожского муниципального района. В 2024 году, согласно утвержденного плана работы Комиссии, проведено 4 заседания.

Во взаимодействии с правоохранительными органами на территории Подпорожского муниципального района осуществляют свою деятельность 5 добровольных народных дружин: ДНД «Ветеран», ДНД «Правозащитник», ДНД «Важины», ДНД «Правозащитник», ХКО «47-я сотня». В 2024 году в ряды народных дружин вступили 11 новых дружинников. Общее количество дружинников, принимающих участие в обеспечении охраны общественного порядка и оказывающих содействие органам внутренних дел, составило 34 человека.

За 12 месяцев 2024 года осуществлено 125 выходов народных дружинников. Дружинники привлекались на охрану общественного порядка при проведении культурно-массовых, общественно-политических и иных мероприятий, проводимых на территории Подпорожского муниципального района.

ДНД на охране общественного порядка в период проведения праздничных мероприятий «Масленица», «День молодежи»

За отчетный период на территории Подпорожского муниципального района зафиксировано:

№ п/п	Происшествия/пострадавшие 2024г.	количество
1	пожары	86
2	людей, погибших на пожарах	1
3	людей, пострадавших на пожарах	1
4	людей, погибших на водных объектах Подпорожского района	5
5	Общее количество преступлений	270
6	Преступления, связанные с незаконным оборотом наркотических средств, психотропных и сильнодействующих веществ	21
7	Преступления, совершенные на улицах	43
8	Преступления, совершенные в общественных местах	52
9	Преступления, совершенные с использованием информационно-телекоммуникационных технологий	37
10	Дорожно – транспортные происшествия с пострадавшими	12

Противодействие коррупции

Деятельность по противодействию коррупции в Подпорожском муниципальном районе осуществляется в соответствии с Федеральным законом Российской Федерации 25 декабря 2008 года № 273-ФЗ «О противодействии коррупции», областным законом

Ленинградской области от 17 июня 2011 года № 44-ОЗ «О противодействии коррупции в Ленинградской области» и нормативно-правовыми актами органов местного самоуправления.

В соответствии с Планами мероприятий по противодействию коррупции в 2024 году осуществлены мероприятия:

Состоялось 4 заседания комиссии по предупреждению и противодействию коррупции, рассмотрено 15 вопросов в данной сфере.

Коррупциогенных факторов при проведении антикоррупционной экспертизы в отношении проектов нормативно-правовых актов и нормативно-правовых актов Администрации Подпорожского района не выявлено.

Фактов нарушений ограничений и запретов, связанных с прохождением муниципальной службы в Администрации, не зафиксировано. Фактов подложных документов или заведомо

По итогам декларационной кампании 62 муниципальных служащих представили свои сведения и сведения на членов своих семей о доходах, имуществе и обязательствах имущественного характера.

Отделом муниципальной службы и кадров проведено 6 проверок достоверности и полноты сведений. По результатам проверок установлены факты предоставления недостоверных или неполных сведений, которые были допущены по невнимательности. За нарушение требований законодательства о противодействии коррупции к 6 муниципальным служащим применены дисциплинарные взыскания.

Повысили квалификацию 21 муниципальный служащий.

Контрольно-счетной комиссией проведено 25 контрольных и экспертно-аналитических проверок в отношении органов местного самоуправления и подведомственных организаций, выдано 1 представление. Отделом внутреннего муниципального финансового контроля Администрации проведено 5 плановых выездных проверок, выдано 5 представлений и 4 предписания.

Утверждено 80 Административных регламентов предоставления муниципальных услуг. Жалоб, заявлений, обращений от граждан в части коррупциогенных факторов при оказании муниципальных услуг не поступало.

Размещена информация по противодействию коррупции:

в газете «Свирские огни» - 6 публикаций;

в социальной сети «ВКонтакте» - 4 публикации;

на Телеканале «СвирьИнфо» - 5 публикаций.

ОПЕКА И ПОПЕЧИТЕЛЬСТВО

Основными задачами отдела опеки и попечительства по защите прав несовершеннолетних детей, детей - сирот и детей, оставшихся без попечения родителей, лиц из категории детей – сирот и детей, оставшихся без попечения родителей, граждан, находящихся под опекой и попечительством, остаются:

- раннее выявление семей социального риска и своевременная профилактическая работа с ними;
- своевременное выявление детей-сирот и детей, оставшихся без попечения родителей, выбор семейных форм их устройства;
- создание условий для проживания и воспитания ребенка в семье;
- активизация работы по подбору, подготовке граждан, желающих принять детей в семью на воспитание;
- защита имущественных и личных прав детей-сирот и детей, оставшихся без попечения родителей, подопечных граждан.

На 01 января 2024 года в семьях под опекой и попечительством на территории Подпорожского муниципального района находились на воспитании 116 детей-сирот и детей, оставшихся без попечения родителей. Из них: 47 приемных детей воспитывается в 28 приемных семьях у 35 приемных родителей.

Постоянно проводится работа по охране прав детей-сирот и детей, оставшихся без попечения родителей, в основе которой находится своевременное выявление, учет и устройство детей. Большинство выявленных детей-сирот и детей, оставшихся без попечения родителей, устраиваются на воспитание в семьи под опеку и попечительство, в приемные семьи.

В 2024 году было вновь выявлено 3 детей – сирот, детей, оставшихся без попечения родителей, подлежащих устройству. Из них: на воспитание в семьи родственников под опеку и попечительство устроены 3 ребенка, в организации для детей – сирот, детей, оставшихся без попечения родителей несовершеннолетние, не направлялись, возвратов детей в семью биологических родителей не было.

По результатам профилактических посещений семей, в которых имеются условия, препятствующие нормальному воспитанию и развитию детей, на временное проживание в Подпорожский социально – реабилитационный центр для несовершеннолетних «Семья» были направлены 10 детей.

Опекуны (попечители) и приемные родители добросовестно исполняют свои обязанности по воспитанию несовершеннолетних детей и защите их прав. 6 человек стали участниками Общероссийского общественно-государственного движения детей и молодежи «Движение первых», 7 подопечных детей занимаются в спортивных секциях, 53 ребенка – в кружках, студиях, спортивной школе, школе искусств, спортивном клубе, посещают бассейн. 105 детей приняли участие в мероприятиях класса, школы, города и др.

Мерами государственного материального стимулирования граждан, принявших на воспитание в семью детей, лишенных родительского попечения являются:

- вознаграждение за оказание услуг по воспитанию приемных детей в размере 12 000 рублей за воспитание одного ребенка; 15 000 - за воспитание двух детей; 18 000 - за воспитание трех детей и т.д. (за каждого последующего ребенка сумма увеличивается на 3000 рублей).

- 115 детей, находящихся под опекой (попечительством), в приемных семьях, получают ежемесячную денежную выплату на содержание в семье.

(Размер выплаты в 2024 году составил – 15739,00 руб.)

- 98 детей из категории детей-сирот и детей, оставшихся без попечения родителей, являются получателями выплаты на обеспечение бесплатного проезда. (Выплата предоставляется детям старше 7 лет, в 2024 году размер выплаты составил 453,00 руб. ежемесячно.)

Кроме этого, ежемесячно за воспитание в приемной семье ребенка – инвалида, ребенка в возрасте до 3 лет или ребенка, имеющего отклонения в развитии, приемному родителю дополнительно к вознаграждению выплачивается денежная сумма в размере установленного прожиточного минимума на душу населения и по основным социально-демографическим группам населения в Ленинградской области на 2024 год. В 2024 году размер выплаты составил 17686,00 рублей в месяц.

Администрацией Подпорожского муниципального района постоянно проводится работа по обеспечению детей-сирот и детей, оставшихся без попечения родителей, лиц из их числа жилыми помещениями. В списке детей-сирот, детей, оставшихся без попечения родителей, лиц из их числа, подлежащих обеспечению жилыми помещениями по договорам найма специализированных жилых помещений на 01 января 2025 года состоят 17 человека.

Утвержденные ассигнования на приобретение жилых помещений в 2024 году – 10 564 600 рублей 00 копеек. Количество бюджетных средств доведено до распорядителя – 10 564 600 рублей 00 копеек. Количество денежных средств, освоенных Администрацией на приобретение жилых помещений – 9 766,666 рублей 66 копеек (6 квартир).

В 2024 году обеспечены жилыми помещениями согласно списку 6 человек.

Дети – сироты, дети, оставшиеся без попечения родителей, лица из их числа освобождаются на период пребывания в образовательных учреждениях, учреждениях социального обслуживания населения, системы здравоохранения и иных учреждениях, создаваемых в установленном законом порядке для детей-сирот и детей, оставшихся без попечения родителей, в образовательных организациях профессионального образования, на военной службе по призыву, отбывания наказания в исправительных учреждениях, а также на период пребывания у опекунов (попечителей), в приемных семьях, в случае, если в жилом помещении не проживают другие члены семьи, от платы за пользование жилым помещением (платы за наем), от платы за содержание и ремонт жилого помещения, включающей в себя плату за услуги и работы по управлению многоквартирным домом, содержанию и текущему ремонту общего имущества в многоквартирном доме, от платы за коммунальные услуги. Данную услугу в течение отчетного периода получили 116 человек.

Специалисты отдела опеки и попечительства за 12 месяцев 2024 года приняли участие в 58 судебных разбирательствах по гражданским и уголовным делам, по вопросам защиты имущественных и неимущественных прав детей, граждан, по вопросам лишения, ограничения в родительских правах, жестокого обращения с детьми, лишения дееспособности граждан, назначения и отмены принудительного лечения и др.

ДЕЯТЕЛЬНОСТЬ КОМИССИИ ПО ДЕЛАМ НЕСОВЕРШЕННОЛЕТНИХ И ЗАЩИТЕ ИХ ПРАВ

За 2024 год комиссией проведено 26 заседаний, из них 2 выездных: на территории муниципальных образований «Важинское городское поселение» и «Винницкое сельское поселение».

На заседаниях КДН и ЗП в 2024 году рассмотрено 33 тематических вопроса, 444 материала, поступивших из ОМВД России по Подпорожскому району, ЛОГБУ «Подпорожский СРЦН «Семья», образовательных организаций, ГБУЗ ЛО «Подпорожская МБ» и др. служб, в отношении 127 несовершеннолетних (в 2023 – 126, в 2022 г.- 124), 128 родителей (в 2023г. - 120 родителей в 2022 г. – 118), 18 семей, находящихся в социально-опасном положении (в 2023г.-17, в 2022 г. – 13).

На территории района реализуется норма, устанавливающая ответственность родителей за нахождение детей в ночное время в общественных местах. Постановлением Администрации

муниципального образования «Подпорожский муниципальный район Ленинградской области» от 25.01.2013 №80 определены места, нахождение в которых несовершеннолетних, без сопровождения родителей и лиц, их заменяющих, не допускается в ночное время. За нахождение несовершеннолетних в ночное время без сопровождения родителей комиссией рассмотрено в 2024 году – 24 материала (в 2023 г.- 26, в 2022 году – 24).

С целью раннего выявления неблагополучия комиссией регулярно запрашивается информация от всех органов и учреждений системы профилактики безнадзорности и правонарушений несовершеннолетних о вновь выявленных неблагополучных семьях и формируется Районный Банк данных на семьи «социального риска». На 31.12.2024 г. в Районном банке состоит 243 семьи (287 родителей), в них воспитываются 381 ребёнок.

На учёте в КДН и ЗП на 31.12.2024 г. состоит на контроле 10 семей в социально-опасном положении, в них воспитываются 32 ребёнка (31.12.2023 – 10 семей СОП, детей в них 29, 31.12.2022 - 9 семей, в них - 21 ребёнок). Комиссия постоянно осуществляла контроль за оказанием помощи со стороны профилактических служб по нормализации жизнеустройства данных несовершеннолетних.

КДН и ЗП Подпорожского района систематически проводится анализ причин самовольных уходов несовершеннолетних из дома и учреждений за 2024 год 9 самовольных уходов несовершеннолетних из дома (за 2023 – 10, за 2022 год зарегистрированы 7); организуются и проводятся мероприятия в рамках Единых родительских дней (в марте и ноябре), участвует в мероприятиях Дней профилактики, в родительских собраниях, классных часах, беседах для несовершеннолетних и др.

КДН и ЗП значимую помощь оказывают комиссии по содействию семьи и школе (КССШ) при администрациях муниципальных образований поселений. На территории Подпорожского района работают на общественных началах четыре комиссии по содействию семье и школе, возглавляемые главами Администраций муниципальных поселений. Под контролем общественных комиссий в поселениях находятся 38 семей социального риска и 49 несовершеннолетних (в 2023г.-48 семей, 47 детей, в 2022 году - 49 семей, 52 ребёнка)

КДН и ЗП обновляется информация по законодательству и статистике в отношении несовершеннолетних на информационном стенде в здании Администрации МО района, на официальном сайте Администрации МО, в местной газете «Свирские огни» для освещения событий и размещения профилактической информации

К сожалению, по-прежнему наибольшее количество рассмотренных материалов в отношении несовершеннолетних связаны с потреблением спиртных напитков – 76, а именно за потребление спиртных напитков (ст.20.21 К о АП РФ – 10, ст.20.22 К о АП РФ –30), за появление в состоянии опьянения в общественном месте –ст.20.20 ч.1 К о АП РФ – 36.

В отношении 27 несовершеннолетних (в возрасте от 10 до 14 лет) были рассмотрены определения, постановления о прекращении дел об административных правонарушениях, т.е. дети не достигли возраста с которого могут быть привлечены к административной

ответственности (нанесение телесных повреждений-драки, порча чужого имущества- двери, подоконники в подъездах домов; мелкое хулиганство – нецензурная брань и др.)

Увеличилось количество рассмотренных материалов в отношении взрослых лиц за вовлечение несовершеннолетних в распитие спиртных напитков – 22 (в 2023 г. -16, 2022 г.- 8)

Уменьшилось количество рассмотренных материалов за ненадлежащее исполнение обязанностей по содержанию и воспитанию несовершеннолетних детей ст.5.35 ч.1 К о АП РФ – 165 (в 2023 г. – 207, в 2022 г. – 185).

Рассмотренные материалы КДН и ЗП на несовершеннолетних в 2022/2023/2024 гг.

Количество рассмотренных материалов	Несовершеннолетние обучающиеся образовательных организаций
34 / 36 / 34	МБОУ «ПСОШ №3»
23 / 24 / 43	Подпорожский политехнический техникум
15 / 6 / 34	МБОУ «ПСОШ №8»
15 / 17 / 23	МБОУ «ПСОШ №1»
3 / 6 / 4	МБОУ «Важинский образовательный центр»
7 / 8 / 6	МБОУ «Вознесенский образовательный центр»
5 / 10 / 15	МБОУ «ПСОШ №4»
2 / 5 / 0	Подпорожская спец.школа-интернат
1 / 0 / 5	Иные колледжи и техникумы
20 / 1 / 9	Лодейнопольский техникум
4 / 6 / 8	МБОУ «Никольская ООШ №9»
2 / 4 / 1	Подпорожский филиал ЛГУ

Рассмотренные материалы КДН и ЗП в отношении родителей в 2022 / 2023/ 2024 годах

Количество материалов в отношении родителей	В каком муниципальном образовании Подпорожского района проживают родители?
160/ 216 / 218	«Подпорожское городское поселение»
6 / 8 / 6	«Важинское городское поселение»
17/ 20 / 22	«Никольское городское поселение»
2/ 6 / 6	«Винницкое сельское поселение»
10/ 9 / 9	«Вознесенское городское поселение»

ОКАЗАНИЕ ПОДДЕРЖКИ СОЦИАЛЬНО-ОРИЕНТИРОВАННЫМ НЕКОММЕРЧЕСКИМ ОРГАНИЗАЦИЯМ

В целях оказания поддержки социально ориентированным некоммерческим организациям, осуществляющим деятельность на территории Подпорожского муниципального района, в 2024 году в рамках муниципальной программы «Устойчивое общественное развитие Подпорожского муниципального района» Администрацией была предусмотрена реализация такого мероприятия, как «Предоставление субсидий из бюджета Подпорожского муниципального района социально ориентированным некоммерческим организациям на реализацию проектов». На эти цели из бюджета Подпорожского муниципального района было выделено 500,0 тыс. руб.

Определение получателей субсидии и объема предоставляемой субсидии осуществляется на конкурсной основе по результатам рассмотрения заявок участников и очной защиты проекта, оцениваемых по балльной системе.

В 2024 году в Администрацию поступило 4 заявки от социально ориентированных некоммерческих организаций, планирующих реализацию проектов на территории Подпорожского муниципального района.

По результатам конкурсного отбора победителями признаны 4 социально ориентированных некоммерческих организации, которым из бюджета Подпорожского муниципального района предоставлены субсидии на реализацию следующих проектов:

1. «Mitte linduine, mugoine i pajoine» «Какая птичка, такая и песенка» Ленинградской региональной общественной организации вепсской национальной культуры «Вепсария» на реализацию которого предоставлена субсидия в размере 100 000 руб.

Проект посвящен гармонизации межнациональных отношений и поддержке

малочисленных коренных народов, сохранению традиционного декоративно-прикладного творчества вепсского народа.

2. «Конкурс детского рисунка «Вепсская семья» Ленинградской региональной общественной организации «Вепсская община» - размер субсидии составил 100 000 руб.

Данный проект разработан по направлению «Гармонизация межнациональных отношений, поддержка коренных народов» и приурочен к Году семьи в Российской Федерации. Цель проекта – развитие творческого потенциала детей дошкольного, младшего и среднего школьного возраста, знакомство с культурой и семейными традициями вепсского народа.

3. «Прыжок в лето» Автономной некоммерческой организации Центр творческого развития «Маэстро» - субсидия предоставлена в размере 97 194 руб.

Направление проекта «Культура, искусство, наука, образование и просвещение». В рамках проекта предусматривается работа с людьми с ограниченными возможностями здоровья в целях подготовки творческих номеров и организации итогового мероприятия - Фестиваля «Прыжок в лето».

4. «Жизнь в ритме» Фонда социальной и правовой поддержки «Светлица» проекта в сумме 201 630 руб.

Данный проект направлен на привлечение к активному образу жизни людей пожилого возраста, к общению, к получению участниками проекта новых знаний. Проект предусматривает проведение спортивных и развлекательных мероприятий, познавательных экскурсий, психологических тренингов, организации фотовыставок. Реализация проекта предусматривается в с. Винницы Подпорожского района.

В течение 2024 года все вышеназванные проекты успешно реализованы.

Учитывая успешный опыт реализации, а также в целях оказания дальнейшей поддержки социально ориентированных некоммерческих организаций в 2025 году также планируется проведение конкурсного отбора на предоставление вышеназванной субсидии. На эти цели было увеличено финансирование и в бюджете Подпорожского муниципального района на 2025 год запланировано 800,0 тыс. руб.

РЕЗУЛЬТАТЫ РАБОТЫ ОТДЕЛА МУНИЦИПАЛЬНОГО КОНТРОЛЯ И АДМИНИСТРАТИВНОЙ КОМИССИИ

Муниципальный контроль на территории поселения осуществляется на основании положений о виде контроля, утвержденных Советом депутатов, и направлен на минимизацию рисков причинения ущерба охраняемым законом ценностям, а также устранение избыточной административной нагрузки на бизнес. Обязательные требования по каждому из видов контроля и нормативные правовые акты, регламентирующие его осуществление, размещены для ознакомления на сайте Администрации.

В своей деятельности отдел в соответствии с принципами контрольно-надзорной деятельности ориентируется прежде всего на профилактику нарушений требований законодательства и разъяснительную работу. Необходимо отметить, что профилактическая деятельность имеет положительный результат и находит отклик у контролируемых лиц, стимулирует добросовестное поведение и способствует предупреждению нарушений законодательства.

В течение 2024 года в рамках муниципального контроля было проведено 174 выездных обследования без взаимодействия с контролируемыми лицами. В целях профилактики причинения вреда охраняемым законом ценностям вынесено 194 предостережения о недопустимости нарушения обязательных требований, из них в рамках муниципального земельного контроля 172, в рамках муниципального контроля в сфере благоустройства 22. Выдано 1 предписание об устранении выявленных нарушений, выявленных в ходе проведения контрольного мероприятия в рамках муниципального контроля в сфере благоустройства.

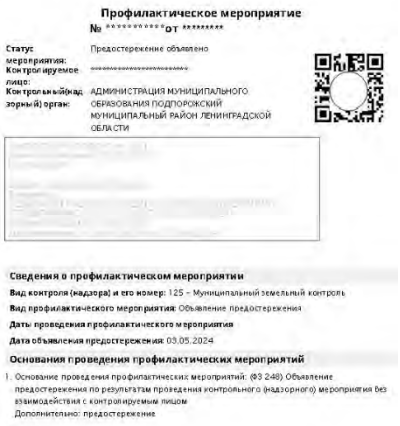

Профилактическое мероприятие

№ ********** от ********

Статус мероприятия: Предостережение объявлено

Контролируемое лицо: **********

Контрольный(надзорный) орган: АДМИНИСТРАЦИЯ МУНИЦИПАЛЬНОГО ОБРАЗОВАНИЯ ПОДПОРОЖСКИЙ МУНИЦИПАЛЬНЫЙ РАЙОН ЛЕНИНГРАДСКОЙ ОБЛАСТИ

Сведения о профилактическом мероприятии

Вид контроля (надзора) и его номер: 125 – Муниципальный земельный контроль

Вид профилактического мероприятия: Объявление предостережения

Даты проведения профилактического мероприятия

Дата объявления предостережения: 03.05.2024

Основания проведения профилактических мероприятий

1. Основание проведения профилактических мероприятий: (ФЗ 248) Объявление предостережения по результатам проведения контрольного (надзорного) мероприятия без взаимодействия с контролируемым лицом

Дополнительно: предостережение

В ходе рассмотрения поступивших в отдел 27 жалоб проведены беседы, в том числе профилактического и разъяснительного характера, осмотры помещений и территорий, имеющих отношение к существу обращения. Все обращения рассмотрены в установленные законодательством сроки.

Информация о работе административной комиссии

По результатам рассмотрения обращений граждан и материалов полиции районной административной комиссией 150 лиц привлечено к административной ответственности в соответствии с областным законом Ленинградской области № 47-оз «Об административных правонарушениях», в основном – за нарушение охраняемых законом прав граждан на покой и

тишину, а также за нарушения правил содержания животных и правил благоустройства поселения.

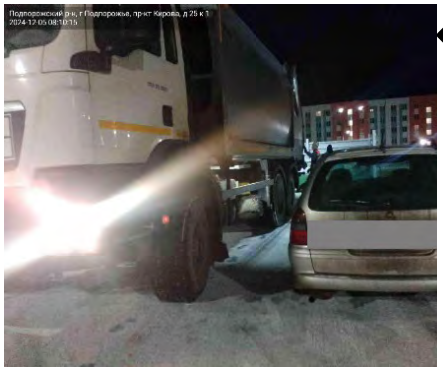

Создание препятствий для вывоза мусора и уборки территории

Размещение объявлений вне установленных мест

Необходимо отметить снижение количества составленных и рассмотренных протоколов: тенденция сформировалась благодаря проводимой отделом муниципального контроля профилактике и в результате эффективного взаимодействия органов местного самоуправления с органами внутренних дел, мировыми судьями, службой судебных приставов, а также с другими службами города.

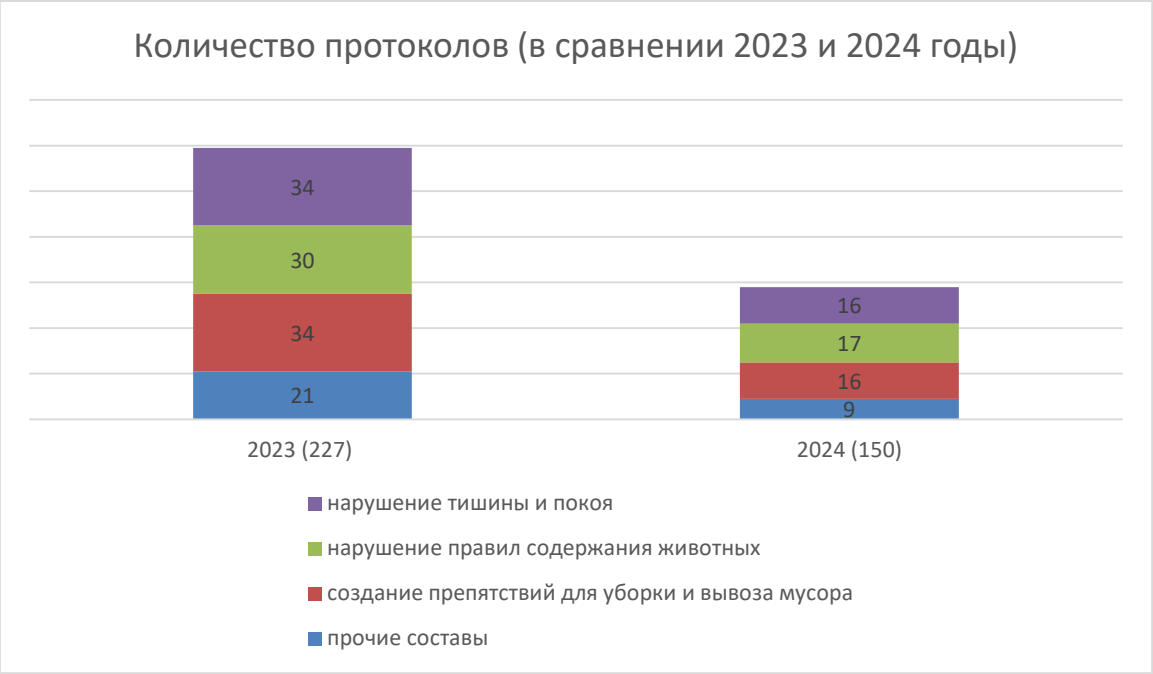

ОСНОВНЫЕ ПЛАНЫ НА 2025 ГОД

Подпорожское городское поселение

1. Проведение капитального ремонта в следующих многоквартирных домах:
   - ✓ ул. Волховская д.26 – ремонт сетей холодного водоснабжения и теплоснабжения;
   - ✓ ул. Свирская д.31 – ремонт кровли;
   - ✓ ул. Горького, д.28, корп.1 и корп.2 - ремонт кровли.

2. Завершение работ по разработке проектно-сметной документации по объекту: «Блочно-модульная котельная, мощностью 0,5 МВт с сетями инженерно-технического обеспечения по адресу: Ленинградская обл., г. Подпорожье, ул. Паромная, д.29» с последующим его строительством.

3. Строительство сетей холодного водоснабжения для обеспечения водой жителей ул.Лесная в г. Подпорожье.

4. Продолжение работ по замене аварийных участков тепловых сетей.

5. Планируются к выполнению работы по газификации муниципальной городской бани.

6. Реализация регионального проекта «Формирование комфортной городской среды» и отраслевого проекта «Благоустройство общественных, дворовых пространств и цифровизация городского хозяйства»:
   - ✓ комплексное благоустройство общественной территории по адресу: г. Подпорожье, пр. Ленина (между д.24 пр. Ленина до д.6-6а по ул. Комсомольская)
   - ✓ благоустройство общественной территории по адресу: г. Подпорожье, ул. Белозерская (от д.31 ул. Свирская до д.12 ул. Красноармейская)
   - ✓ комплексное благоустройство дворовой территории по адресу: ул.Свирская, д.15-19, г.Подпорожье Ленинградской области.

7. Выполнение работ по ремонту автомобильной дороги общего пользования местного значения в г. Подпорожье, в том числе по адресам: ул.Свирская (от ул.Смирнова до ул.Волховская), ул.Смирнова, ул.Исакова (от ул.Свирская до ул.Красноармейская); пр.Ленина, 1-5; ул.Планеристов (от ул.Свирская до ул.Культуры); ул.Комсомольская (от пр.Кирова до ул.Свирская); ул.Красноармейская - ул.Волховская; пр.Ленина,24 – ул.Комсомольская, 6; ул.Конная, 1-9; пер.Транспортный; пер.Коммунальный.

8. Мероприятия, направленные на реализацию областного закона от 16.02.2024 г. № 10-ОЗ «О содействии участию населения в осуществлении местного самоуправления в Ленинградской области»:
   - ✓ ремонт участков автомобильных дорог: с. Шеменичи по пер. Дачному, дер. Пертозеро по ул. Верхняя, дер. Плотично по пер. Южному, дер. Кезоручей по ул. Малиновая, пер. Пидьма по ул. Луговая, дер. Волнавок по ул. Карельская, ул. Южная, дер. Посад по ул. Афанасьевская, пос. Токари по ул. Заозерная, дер. Хевроньино по ул. Набережная;

оканавливание участков дорог в дер. Мятусово по ул. Дружная, ул. Окраинная, ул. Жаворонковая

✓ ремонт участка тротуара по пр-кту Ленина, от пересечения с ул. Физкультурная до завода МЖБК в г. Подпорожье

9. Ремонт дворовых территорий и проездов к дворовым территориям многоквартирных домов в г. Подпорожье, в том числе по адресам: пр. Ленина 14А-16А, ул.Красноармейская, 14; пр.Механический, 36; ул.Свирская, 62; пр.Ленина, 27а-ул.Свирская, 82; ул.Свирская, 61-73; ул.Волкова, 15-17; ул.Сосновая, 21 (подъезд к д/с №21); ул.Больничная, 19, ул.Больничная, 20; пр.Ленина,14 – ул.Конституции, 5а; ул.Исакова, 20-20б.

10. Благоустройство дворовых территорий в г. Подпорожье по следующим адресам: ул.Свирская, 13, ул.Комсомольская, 6а; ул.Свирская, 25-29; ул.Исакова, 15; пр.Ленина, 12-14; ул.Конституции, 1а, ул.Комсомолькая, 2б; ул.Исакова, 20-20б; пр.Ленина, 28; ул.Исакова, 12; пр.Ленина, 14а-16а; ул.Строителей, 3-7; ул.Гнаровской, 16-18; ул.Комсомольская, 9; наб.Красного Флота, 2, ул.Комсомольская, 6а-ул.Сосновая, 19; ул.Комсомольская, 2 – ул,Сосновая, 19; ул.Волкова, 29-ул.Комсомольская, 4.

11. Ремонт тротуаров в г. Подпорожье по следующим адресам: ул.Исакова (от ул.Свирская до ул.Красноармейская); ул.Конституции, 1а-7; ул.Комсомольская (от пр.Кирова до ул.Свирская); ул.Красноармейская (от пр.Кирова до ул.Строителей).

12. Создание мест (площадок) накопления твердых коммунальных отходов в количестве 4 шт. по адресам: г. Подпорожье пер.Клубный, д.6; с. Шеменичи ул.Центральная, д.37; г. Подпорожье пр. Ленина, д.31 (ст.Подпорожье); г. Подпорожье пер.Пришкольный.

13. Капитальный ремонт (реновация) МБОУ «Подпорожская СОШ №4 им. М.Горького»

14. Капитальный ремонт МБДОУ «Подпорожский детский сад № 12 общеразвивающего вида» в рамках федеральной программы по капитальному ремонту зданий дошкольных образовательных организаций в рамках государственной программы Российской Федерации «Развитие образования».

15. Работы по установке фасада на здании дошкольных групп МБОУ «Важинский образовательный центр».

16. Работы по ремонту крыши, замена труб водопровода, отопления, канализации в подвальном помещении, очистка подвала в МБДОУ «Подпорожский детский сад №1».

17. Ремонт спортзала, устранения разрушения верхней кирпичной кладки здания, ремонт групповых помещений в МБДОУ «Подпорожский детский сад №15».

18. Текущий ремонт помещений в МБДОУ «Подпорожский детский сад № 9».

19. Благоустройство территории, текущий ремонт буфетных и групповых помещений дошкольных групп МБОУ «Подпорожская СОШ № 1 им. А.С. Пушкина».

20. Капитальный ремонт кровли, текущий ремонт помещений и благоустройство территории МБОУ «Подпорожская СОШ № 3».

21. Благоустройство территории, ремонт спортзала и ремонт отопительной системы МБОУ «Винницкий образовательный центр».

22. благоустройство территории, текущий ремонт помещений МБОУ «Подпорожская СОШ № 8».

23. Косметический ремонт помещений, обновление компьютерного класса МБОУ «Вознесенский образовательный центр».

24. Косметический ремонт помещений, благоустройство территории МБОУДО «ПДШИ».

25. Ремонт футбольного покрытия с добавлением резиновой крошки, ремонт кровли МБОУ ДО «ПДЮСШ».

26. Строительство стадиона с футбольным полем с искусственным покрытием по адресу: г. Подпорожье, ул.Парковая, участок 15.

Вознесенское городское поселение:

1. Разработка проектно-сметной документации на ремонт котельной и ремонт участков сетей ГВС по адресам: п.Вознесенье, ул.Молодежная, д.д.1-6.

2. Благоустройство дворовой территории у домов № 22 и № 32 по ул.Лесной в п. Вознесенье.

3. В рамках реализации областного закона от 16 февраля 2024 года № 10-оз «О содействии участию населения в осуществлении местного самоуправления в Ленинградской области» запланированы работы:

- ремонт участка дороги общего пользования местного значения по адресу: гп.Вознесенье, Мариинская набережная;

- ремонт участков дорог в деревнях: Гимрека, Щелейки, Красный Бор, Кипрушино, Родионово, Соболевщина Вознесенского городского поселения и отсыпка проезда к ФАПу в д.Родионово.

4. Расселение граждан из аварийного жилищного фонда в строящийся многоквартирный дом (упорядочение оформления документов через нотариуса по договорам мены, оформление документов предоставления по социальному найму и т.д.).

5. Подготовка документов к реконструкции дома культуры.

6. Продолжение мероприятий по борьбе с борщевиком Сосновского (46 га).

Никольское городское поселение:

1. Благоустройство общественной территории – Прибрежная территория у дома культуры.

2. Ремонт дорог местного значения (ул. Сосновая, ул. Речников).

3. В рамках реализации областного закона от 16 февраля 2024 года № 10-оз «О содействии участию населения в осуществлении местного самоуправления в Ленинградской области» - благоустройство дворовой территории домов 5 и 5А по улице Сосновая в п. Никольский.

4. Ремонт дворовых проездов у домов по улице Сосновая 5 и 5А и домов 14, 16, 16А по улице Новая.

5. Устройство площадок ТКО (2 контейнерных, 2 под крупногабаритные отходы).

6. Ремонт крыльца и входной группы дома культуры.

7. Ремонт грунтовых дорог местного значения.

Важинское городское поселение:

1. Выполнение работ по комплексному благоустройству общественного пространства «У школьного стадиона», г. п. Важны, вблизи дома 13А по ул. Школьная

2. Реализация мероприятий по благоустройству дворовой территории, п. Важины, ул. Осташева, дома №№10-12 (северная сторона)

3. Ремонт автомобильных дорог общего пользования местного значения

4. Ремонт автомобильных дорог общего пользования местного значения

5. Приобретение и установка спортивного оборудования и инвентаря г. п. Важины, ул. Школьная, д. 13а, МБУК «Важинское КО»

6. мероприятия по борьбе с борщевиком Сосновского (п. Важины, д. Курпово, д. Купецкое, д. Усланка, д. Ульино)

7. Выполнение работ по ремонту колодцев (вблизи домов 8 и 18а на ул. Ветеранов в д. Курпово; п. Важины, ул. Горная, вблизи д. 6; п. Важины, ул. Южная, вблизи д. 5)

8. Выполнение работ по благоустройству общественной территории вблизи дома 35 по ул. Речная в д. Гришино

9. Выполнение работ по замене водоотводной трубы (ул. Кашинская в д. Усланка)

10. Выполнение работ по благоустройству территории детской игровой площадки (вблизи дома 15 на ул. Никольская в д. Согиницы; вблизи дома 4 на ул. Переливчатая в д. Ульино).

Винницкое сельское поселение:

1. Благоустройство дворовой территории у д. 13 ул. Коммунальная с. Винницы;

2. Устройство подвесного моста в д. Лукинская;

3. Ремонт моста в д. Казыченская;

4. Устройство спортивной площадки по ул. Советская (за магазином «Лаванда») с. Винницы;

5. Ремонт котельной № 14 с. Винницы;

6. Оформление мест воинских захоронений (д. Тумазы, д. Великий двор и высота 146 у дороги д. Тумазы - Заяцкая).